



แผนพัฒนาท้องถิ่น

(พ.ศ. ๒๕๖๖ - ๒๕๗๐)

เพิ่มเติม ครั้งที่ ๑/๒๕๖๖

องค์การบริหารส่วนตำบลโคกกระเรียน
อำเภอทับปุด จังหวัดพังงา



แผนพัฒนาท้องถิ่น
(พ.ศ. ๒๕๖๖ - ๒๕๗๐)
เพิ่มเติม ครั้งที่ ๑/๒๕๖๖

องค์การบริหารส่วนตำบลโคกเจริญ
อำเภอทับปุด จังหวัดพังงา

คำนำ

ตามที่กระทรวงมหาดไทยมีหนังสือ ด่วนที่สุด ที่ มท ๐๘๑๐.๓/ว ๗๔๖๗ ลงวันที่ ๑๔ ธันวาคม ๒๕๖๓ เรื่อง แนวทางการจัดทำแผนพัฒนาขององค์กรปกครองส่วนท้องถิ่น (พ.ศ. ๒๕๖๖ - ๒๕๗๐) ตามพระราชบัญญัติสภาตำบลและองค์การบริหารส่วนตำบล พ.ศ. ๒๕๓๗ มาตรา ๖๙/๑ พระราชบัญญัติเทศบาล พ.ศ. ๒๔๙๖ มาตรา ๕๐ พระราชบัญญัติองค์การบริหารส่วนจังหวัด พ.ศ. ๒๕๔๐ มาตรา ๔๕/๑ และระเบียบกระทรวงมหาดไทยว่าด้วยการจัดทำแผนพัฒนาขององค์กรปกครองส่วนท้องถิ่น พ.ศ. ๒๕๔๘ และที่แก้ไขเพิ่มเติม ข้อ ๑๘ กำหนดให้แผนพัฒนาท้องถิ่น กรณีเทศบาล องค์การบริหารส่วนตำบล เมืองพัทยา และองค์กรปกครองส่วนท้องถิ่นอื่นที่มีกฎหมายจัดตั้ง ให้จัดทำหรือทบทวนให้แล้วเสร็จภายในเดือนตุลาคม ก่อนปีงบประมาณถัดไป กรณีองค์การบริหารส่วนจังหวัดให้จัดทำหรือทบทวนให้แล้วเสร็จภายในเดือนพฤศจิกายนก่อนปีงบประมาณถัดไป นั้น

เพื่อให้การจัดทำแผนพัฒนาขององค์กรปกครองส่วนท้องถิ่น (พ.ศ. ๒๕๖๖-๒๕๗๐) สามารถบูรณาการแผนงาน/โครงการ/กิจกรรม และงบประมาณในพื้นที่ได้อย่างมีประสิทธิภาพ เกิดประโยชน์สูงสุดให้แก่ประชาชน

องค์การบริหารส่วนตำบลโคกเจริญ จึงได้จัดทำแผนพัฒนาท้องถิ่น (พ.ศ. ๒๕๖๖ - ๒๕๗๐) เพื่อใช้เป็นแนวทางในการพัฒนาตำบลให้บรรลุเป้าประสงค์และวัตถุประสงค์ในการพัฒนา และเป็นแนวทางในการจัดทำข้อบัญญัติงบประมาณรายจ่ายประจำปี ต่อไป

สำนักปลัดฯ

องค์การบริหารส่วนตำบลโคกเจริญ

สารบัญ

	หน้า
ส่วนที่ ๑ สภาพทั่วไปและข้อมูลพื้นฐาน	
๑. ด้านกายภาพ	๑
๒. ด้านการเมือง/การปกครอง	๒
๓. ประชากร	๓
๔. สภาพทางสังคม	๓
๕. ระบบบริการพื้นฐาน	๔
๖. ระบบเศรษฐกิจ	๔-๖
๗. ศาสนา ประเพณี วัฒนธรรม	๖
๘. ทรัพยากรธรรมชาติ	๗
ส่วนที่ ๒ ยุทธศาสตร์องค์กรปกครองส่วนท้องถิ่น	
๑. ความสัมพันธ์ระหว่างแผนพัฒนาระดับมหภาค	
- ยุทธศาสตร์ชาติ ๒๐ ปี (พ.ศ. ๒๕๖๑-๒๕๘๐)	๘-๑๘
- แผนพัฒนาเศรษฐกิจและสังคมแห่งชาติ ฉบับที่ ๑๓ (พ.ศ. ๒๕๖๖-๒๕๗๐)	๑๙-๓๔
- Sustainable Development Goal : SDGs	๓๕-๕๐
- แผนพัฒนาภาค/แผนพัฒนากลุ่มจังหวัด/แผนพัฒนาจังหวัด	๕๑-๕๖
- ยุทธศาสตร์การพัฒนาขององค์กรปกครองส่วนท้องถิ่นในเขต จังหวัดพังงา (พ.ศ. ๒๕๖๖-๒๕๗๐)	๕๗-๕๘
๒. ยุทธศาสตร์ขององค์การบริหารส่วนตำบลโคกเจริญ	๕๘-๖๒
- ความเชื่อมโยงของยุทธศาสตร์ในภาพรวม	๖๓-๖๘
๓. การวิเคราะห์เพื่อพัฒนาท้องถิ่น	๖๙-๗๒
ส่วนที่ ๓ การนำแผนพัฒนาท้องถิ่นไปสู่การปฏิบัติ	
๑. การนำแผนพัฒนาท้องถิ่นสู่การปฏิบัติ	๗๓-๗๘
๒. บัญชีโครงการพัฒนาท้องถิ่น	
- แบบ ผ. ๐๑	๗๙-๘๑
- แบบ ผ. ๐๑/๑	๘๒
- แบบ ผ. ๐๒	๘๓-๑๒๐
- แบบ ผ. ๐๒/๑	๑๒๑-๑๓๗
- แบบ ผ. ๐๒/๒	๑๓๘-๑๔๕
- แบบ ผ. ๐๓	๑๔๖



ประกาศองค์การบริหารส่วนตำบลโคกเจริญ
เรื่อง ประกาศใช้แผนพัฒนาท้องถิ่น (พ.ศ. ๒๕๖๖-๒๕๗๐) เพิ่มเติม ครั้งที่ ๑/๒๕๖๖
ขององค์การบริหารส่วนตำบลโคกเจริญ

.....
ตามที่สภาองค์การบริหารส่วนตำบลโคกเจริญ ได้มีมติพิจารณาให้ความเห็นชอบ แผนพัฒนาท้องถิ่น (พ.ศ.๒๕๖๖-๒๕๗๐) เพิ่มเติม ครั้งที่ ๑/๒๕๖๖ เมื่อคราวประชุมสภาองค์การบริหารส่วนตำบลโคกเจริญ สมัยสามัญ สมัยที่ ๒ ครั้งที่ ๒ ประจำปี ๒๕๖๖ วันที่ ๑๑ กรกฎาคม ๒๕๖๖ ไปแล้วนั้น

เพื่อให้การบริหารงานขององค์การบริหารส่วนตำบลโคกเจริญ เป็นไปอย่างมีประสิทธิภาพและสามารถนำแผนพัฒนาไปใช้ได้อย่างถูกต้องตามระเบียบฯ และให้หน่วยงานที่เกี่ยวข้องและประชาชนทั่วไป ได้รับทราบ จึงขออาศัยอำนาจตามระเบียบกระทรวงมหาดไทยว่าด้วยการจัดทำแผนพัฒนาท้องถิ่น พ.ศ.๒๕๔๘ และที่แก้ไขเพิ่มเติมถึงฉบับที่ ๓ พ.ศ.๒๕๖๑ ข้อ ๒๒ ประกาศใช้แผนพัฒนาท้องถิ่น (พ.ศ. ๒๕๖๖-๒๕๗๐) เพิ่มเติม ครั้งที่ ๑/๒๕๖๖ ขององค์การบริหารส่วนตำบลโคกเจริญ

จึงประกาศให้ทราบโดยทั่วกัน

ประกาศ ณ วันที่ ๑๑ กรกฎาคม พ.ศ. ๒๕๖๖

(นายไพโรจน์ ช้วนชนะ)

นายกองค์การบริหารส่วนตำบลโคกเจริญ

แผนพัฒนาท้องถิ่น
(พ.ศ. ๒๕๖๖-๒๕๗๐)
ขององค์การบริหารส่วนตำบลโคกเจริญ

ส่วนที่ ๑ สภาพทั่วไปและข้อมูลพื้นฐาน

๑.๑ ด้านกายภาพ

๑) ที่ตั้งของหมู่บ้านหรือชุมชนหรือตำบล (แผนที่ประกอบ)

ที่ตั้ง อบต.โคกเจริญ ตั้งอยู่ที่ ๒๐/๙ หมู่ที่ ๗ ตำบลโคกเจริญ อำเภอทับปุด จังหวัดพังงา มีเนื้อที่ทั้งหมด รวม ๓๖.๒๓๘ ตารางกิโลเมตร

อาณาเขต

- ทิศเหนือ	จด	ตำบลบางเหรียง	อำเภอทับปุด
- ทิศใต้	จด	ตำบลทับปุด	อำเภอทับปุด
- ทิศตะวันออก	จด	ตำบลอ่าวลึก	อำเภอทับปุด
- ทิศตะวันตก	จด	ตำบลถ้ำทองกลาง	อำเภอทับปุด

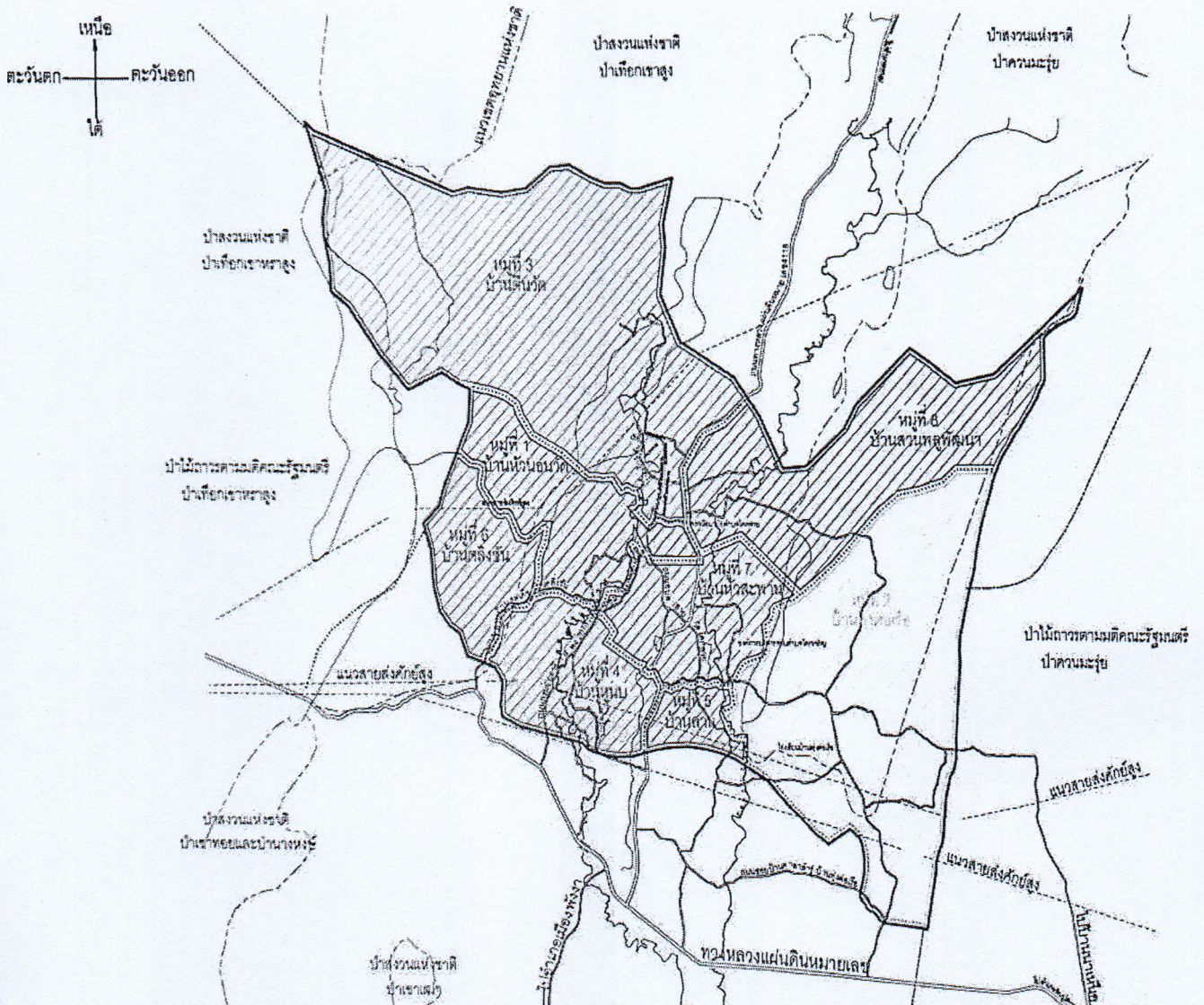

๒) ลักษณะภูมิประเทศ

มีลักษณะภูมิประเทศเป็นที่ราบป่าและภูเขา เป็นเทือกเขายาวตลอดแนวทั้งสองด้านของตำบล พื้นที่ราษฎรอาศัยเป็นที่ราบเชิงเขาและมีความชื้น สภาพพื้นที่เหมาะแก่การทำสวน ทำไร่และเลี้ยงสัตว์

๓) ลักษณะภูมิอากาศ

มีลักษณะภูมิอากาศแบบมรสุมในเขตร้อนเป็นเหตุให้มีฝนตกชุกเกือบตลอดปี ในหนึ่งปี มี ๒ ฤดู คือ ฤดูร้อน ระหว่างเดือน กุมภาพันธ์ - พฤษภาคม และฤดูฝน จะมีฝนตกชุกในช่วงเดือน มิถุนายน - พฤศจิกายน อุณหภูมิโดยเฉลี่ยอยู่ระหว่าง ๒๑ - ๓๑ องศาเซลเซียส

๔) ลักษณะของดิน

ลักษณะดินโดยส่วนใหญ่ในพื้นที่ตำบลโคกเจริญ มีลักษณะเป็นดินร่วนปนดินเหนียว เหมาะแก่การเพาะปลูกพืชสวน พืชไร่ ได้แก่ ยางพาราและปาล์มน้ำมัน เป็นต้น

๑.๒ ด้านการเมือง/ การปกครอง

๑) เขตการปกครอง แบ่งเป็น

- การปกครองท้องถิ่น มีองค์การบริหารส่วนตำบล ๑ แห่ง ได้แก่ องค์การบริหารส่วนตำบลโคกเจริญ

- การปกครองท้องที่ แบ่งเป็น ๘ หมู่บ้าน ดังนี้

หมู่ที่ ๑ บ้านห้วยอนวัด	ผู้ใหญ่บ้าน	นางสาวยินดี	แสงขวัญ
หมู่ที่ ๒ บ้านทุ่งต่อเรือ	ผู้ใหญ่บ้าน	นายจรัญ	บุญมา
หมู่ที่ ๓ บ้านดินวัด	กำนัน	นายสุรกุล	ศรีภากร
หมู่ที่ ๔ บ้านหูนบ	ผู้ใหญ่บ้าน	นายสมคิด	คงแก้ว
หมู่ที่ ๕ บ้านลาน	ผู้ใหญ่บ้าน	วิสุทธิ์	หินน้อย
หมู่ที่ ๖ บ้านตลิ่งชัน	ผู้ใหญ่บ้าน	นายวิชัย	หมาดแท้
หมู่ที่ ๗ บ้านหัวสะพาน	ผู้ใหญ่บ้าน	นายเสรี	ทองเจิม
หมู่ที่ ๘ บ้านสวนพลู	ผู้ใหญ่บ้าน	นายณรงค์	ชูวงศ์

๒) การเลือกตั้ง

องค์การบริหารส่วนตำบลโคกเจริญ มีฐานะเป็นนิติบุคคลและเป็นราชการบริหารส่วนท้องถิ่น องค์ประกอบแบ่งได้ ๒ ส่วน คือ

๒.๑ สภาองค์การบริหารส่วนตำบล ทำหน้าที่นิติบัญญัติ ประกอบด้วย สมาชิกสภาองค์การบริหารส่วนตำบล ที่มาจากการเลือกตั้งจากประชาชนในหมู่บ้าน จำนวน ๘ คน อยู่ในตำแหน่งคราวละ ๔ ปี

๒.๒ คณะผู้บริหาร ทำหน้าที่บริหารกิจการขององค์การบริหารส่วนตำบลตามกฎหมาย ประกอบด้วย นายกองค์การบริหารส่วนตำบล ๑ คน รองนายกองค์การบริหารส่วนตำบล ๒ คน และเลขานุการนายกองค์การบริหารส่วนตำบล จำนวน ๑ คน ซึ่งนายกองค์การบริหารส่วนตำบลเป็นผู้แต่งตั้ง อยู่ในตำแหน่งคราวละ ๔ ปีนับแต่วันเลือกตั้ง

๓. ประชากร

๓.๑ ข้อมูลเกี่ยวกับจำนวนประชากร

ข้อมูล	ม.๑	ม.๒	ม.๓	ม.๔	ม.๕	ม.๖	ม.๗	ม.๘	รวม
จากทะเบียนราษฎร (๒๕๖๖)									
หลังคาเรือน	๑๒๔	๑๖๘	๒๓๙	๑๒๖	๑๑๐	๑๖๙	๑๓๙	๑๔๙	๑,๒๒๔
จำนวนประชากร									
ชาย	๒๐๑	๒๔๘	๒๙๗	๒๑๐	๑๗๔	๓๔๓	๑๘๒	๒๐๕	๑,๘๖๐
หญิง	๒๐๔	๒๔๙	๒๘๗	๒๐๖	๑๘๑	๓๑๕	๒๐๓	๒๐๕	๑,๘๕๐
รวม	๔๐๕	๔๙๗	๕๘๔	๔๑๖	๓๕๕	๖๕๘	๓๘๕	๔๑๐	๓,๗๑๐

(ข้อมูล ณ เดือน เมษายน ๒๕๖๖)

๓.๒ ช่วงอายุและจำนวนประชากร

- อายุต่ำกว่า ๑๘ ปี ชาย ๓๗๑ คน หญิง ๓๗๘ คน รวม ๗๔๙ คน
- อายุ ๑๘ - ๖๐ ปี ชาย ๑,๑๗๙ คน หญิง ๑,๑๔๕ คน รวม ๒,๓๒๔ คน
- อายุมากกว่า ๖๐ ปี ชาย ๓๐๐ คน หญิง ๓๓๗ คน รวม ๖๓๗ คน

๔. สภาพทางสังคม

๔.๑ การศึกษา

- ศูนย์พัฒนาเด็กเล็ก จำนวน ๒ แห่ง ได้แก่ ศูนย์พัฒนาเด็กเล็กบ้านโคกเจริญ ศูนย์พัฒนาเด็กเล็ก และศูนย์พัฒนาเด็กเล็กบ้านตลิ่งชัน
- โรงเรียนประถมศึกษา จำนวน ๑ แห่ง ได้แก่ โรงเรียนวัดโคกเจริญ
- โรงเรียนมัธยมศึกษา (ต้น) จำนวน ๑ แห่ง ได้แก่ โรงเรียนวัดโคกสวาย
- ที่อ่านหนังสือพิมพ์ประจำหมู่บ้าน/ห้องสมุดประชาชน ๘ แห่ง ตั้งอยู่ที่ศาลาหมู่บ้านทุกหมู่ (หมู่ที่ ๑ - หมู่ที่ ๘)

๔.๒ สาธารณสุข

- มีโรงพยาบาลส่งเสริมสุขภาพตำบล จำนวน ๑ แห่ง ได้แก่ โรงพยาบาลส่งเสริมสุขภาพตำบลโคกเจริญ

๔.๓ อาชญากรรม

- มีที่פקสายตรวจ จำนวน ๑ แห่ง ตั้งอยู่หมู่ที่ ๓ บ้านตลิ่งชัน มีเจ้าหน้าที่ตำรวจประจำอยู่ ๑ นาย

๔.๔ ยาเสพติด

องค์การบริหารส่วนตำบลโคกเจริญ มีการดำเนินงานด้านยาเสพติดโดยบูรณาการร่วมกับที่ทำการปกครองอำเภอทับปุด และสถานีตำรวจภูธรทับปุด โดยการมุ่งเน้นแก้ไขปัญหายาเสพติดภายในพื้นที่ และบูรณาการร่วมกับโรงเรียนในเขตพื้นที่ โดยเน้นกลุ่มเป้าหมายเป็นเด็กวัยรุ่น ซึ่งถือว่าเป็นกลุ่มเสี่ยงด้านปัญหายาเสพติดในปัจจุบัน

๔.๕ การสังคมสงเคราะห์

- มีการช่วยเหลือสงเคราะห์เบี้ยยังชีพผู้สูงอายุ ผู้พิการ ผู้ด้อยโอกาสและผู้ที่มีภาวะยากลำบากเป็นรายเดือนทุกเดือน
- มีการสนับสนุนเงินสงเคราะห์ ให้แก่ผู้ยากไร้ที่มีรายได้น้อยภายในตำบล
- มีกิจกรรมการออกเยี่ยมผู้ป่วยติดเตียง โดยร่วมกับผู้นำชุมชน อสม.และพระ ทำการออกไปเยี่ยมผู้ป่วยติดเตียงตามบ้านเพื่อสร้างขวัญกำลังใจให้มีสุขภาพกาย สุขภาพใจและมีอายุที่ยืนนานขึ้น

๕. ระบบบริการพื้นฐาน

๕.๑ การคมนาคมขนส่ง (ทางบก,ทางน้ำ,ทางราง ฯลฯ)

การคมนาคมในตำบลโคกเจริญ มีเส้นทางการคมนาคมเชื่อมกับทางหลวงแผ่นดินหมายเลข ๔๑๑๘ ซึ่งเป็นเส้นทางเชื่อมต่อระหว่างตำบลโคกเจริญ อำเภอทับปุด จังหวัดพังงา และอำเภอพนม จังหวัดสุราษฎร์ธานี สำหรับถนนภายในหมู่บ้าน เป็นถนนดินลูกรัง คอนกรีต ลาดยาง แอสฟัลต์ติกคอนกรีต

ระบบและโครงข่ายถนน การเชื่อมโยงการจราจรระหว่างถนนแต่ละสาย ในเขตแต่ละหมู่บ้าน มีทั้งถนนคอนกรีตและถนนลูกรัง ส่วนถนนซึ่งเชื่อมต่อระหว่างตำบลมีถนนลาดยางเป็นหลัก ทั้งนี้ในอนาคตควรมีการปรับปรุงระบบถนน โดยกำหนดแนวทางรองรับและเชื่อมต่อการคมนาคม ให้เป็นระบบและมีโครงข่ายที่ดียิ่งขึ้น เพื่ออำนวยความสะดวกให้กับประชาชนตำบลโคกเจริญในการติดต่อระหว่างหมู่บ้านซึ่งจะใช้รถจักรยานยนต์และรถยนต์เป็นพาหนะในการเดินทางติดต่อระหว่างหมู่บ้าน รถรับจ้างมีน้อยมาก

๕.๒ การไฟฟ้า

ในเขตตำบลโคกเจริญมีไฟฟ้าเข้าถึงทุกหมู่บ้าน และมีไฟฟ้าใช้เกือบทุกครัวเรือน รับผิดชอบและดำเนินการโดยการไฟฟ้าส่วนภูมิภาคอำเภอทับปุดและการไฟฟ้าส่วนภูมิภาคจังหวัดพังงา ในปัจจุบันสามารถให้บริการได้ครอบคลุมทั่วทั้งตำบล จำนวน ๘ หมู่บ้าน

๕.๓ การประปา

ปัจจุบันการประปาภายในเขตพื้นที่รับผิดชอบองค์การบริหารส่วนตำบลโคกเจริญ มีทั้งระบบประปาหมู่บ้านและประปาภูเขา โดยมีระบบประปาหมู่บ้าน จำนวน ๖ แห่ง ระบบประปาหมู่บ้านเป็นประปาซึ่งผ่านระบบกรองน้ำที่สะอาดใช้ได้ทั้งอุปโภคและบริโภค แต่ระบบส่งน้ำยังไม่ครอบคลุมทุกหมู่บ้าน โดยแหล่งน้ำดิบซึ่งนำมาใช้ในระบบประปาหมู่บ้าน นำมาจากคลองมะรุ่ย คลองไทรมาศ สระน้ำประจำหมู่บ้านต่าง ๆ และมีประปาภูเขาซึ่งเป็นน้ำดิบไม่ได้ผ่านระบบกรองน้ำที่สะอาด จึงใช้ได้เฉพาะการอุปโภคและเพื่อการเกษตร

๕.๔ โทรศัพท์

ในเขตองค์การบริหารส่วนตำบลโคกเจริญ มีการสื่อสารที่สำคัญ ได้แก่ โทรศัพท์บ้านและโทรศัพท์เคลื่อนที่ โดยมีเครือข่ายของโทรศัพท์เคลื่อนที่ที่ใช้ได้อย่างมีประสิทธิภาพ ได้แก่ AIS, DTAC, True และครอบคลุมทุกพื้นที่ภายในตำบล

๕.๕ ไปรษณีย์หรือการสื่อสารหรือการขนส่ง และวัสดุ ครุภัณฑ์

เขตองค์การบริหารส่วนตำบลโคกเจริญ ไม่มีจุดบริการของบริษัท ไปรษณีย์ไทย หรือบริษัทขนส่งเอกชนอื่นๆ เนื่องจากมีพื้นที่ติดต่อกับตำบลทับปุดและระยะไม่ไกล การสื่อสารหรือการขนส่งในรูปแบบ จดหมาย วัสดุหรือครุภัณฑ์จึงใช้บริการไปรษณีย์หรือบริษัทขนส่งอื่นๆ ของตำบลทับปุด

๖. ระบบเศรษฐกิจ

๖.๑ การเกษตร

ปัจจุบันประชากรในเขตพื้นที่องค์การบริหารส่วนตำบลโคกเจริญ ส่วนใหญ่ประกอบอาชีพเกษตรกรรม ได้แก่ การทำสวนยางพารา สวนปาล์ม น้ำมัน สวนผลไม้ และการเลี้ยงสัตว์ ทั้งนี้ การประกอบอาชีพยังต้องพึ่งพาธรรมชาติเป็นส่วนใหญ่

สำหรับอาชีพนอกภาคเกษตรกรรม ได้แก่ การรับจ้างและการค้าขาย โดยส่วนใหญ่การรับจ้างเป็นการรับจ้างแรงงานภายในตำบลและตำบลใกล้เคียง สำหรับการค้าขายเป็นไปตามลักษณะการค้าปลีก ขายสินค้าเบ็ดเตล็ดภายในหมู่บ้าน หรือรับซื้อผลผลิตทางการเกษตรภายในตำบล และนำสินค้าตำบลใกล้เคียงมาจำหน่าย

พื้นที่เกษตรทั้งหมด รวม ๑๖,๓๙๗.๕ ไร่

- ปลูกข้าว	จำนวน	๖.๕	ไร่
- ปลูกปาล์มน้ำมัน	จำนวน	๗,๒๓๘	ไร่
- ปลูกยางพารา	จำนวน	๙,๐๙๒	ไร่
- สวนผสม	จำนวน	๖๑	ไร่

๖.๒ การประมง

ในเขตพื้นที่องค์การบริหารส่วนตำบลโคกเจริญ ไม่มีผู้ทำอาชีพประมงเป็นหลัก มีเพียงเลี้ยงสัตว์น้ำไว้บริโภคภายในครัวเรือนเท่านั้น เช่น การเลี้ยงปลาในบ่อฯ

๖.๓ การปศุสัตว์

การเลี้ยงสัตว์มีจำนวนพอสมควร ซึ่งไม่แพร่หลายมากนัก โดยสัตว์ที่เลี้ยง คือ กระบือ แพะ เป็ด ไก่ ส่วนมากเลี้ยงเพื่อใช้เป็นอาหารในครัวเรือนและจำหน่ายภายในหมู่บ้านเท่านั้น

๖.๔ การบริการ

- มีบริการตัดผม / เสริมสวย	จำนวน	๗	แห่ง
- มีบริการซ่อมรถ	จำนวน	๙	แห่ง
- มีร้านขายของชำ	จำนวน	๓๗	แห่ง
- มีปั้มน้ำมัน	จำนวน	๑	แห่ง
- มีปั้มน้ำมันแบบหยอดเหรียญ	จำนวน	๗	แห่ง

๖.๕ การท่องเที่ยว

องค์การบริหารส่วนตำบลโคกเจริญ มีการปรับปรุงพัฒนาพื้นที่ให้เป็นแหล่งท่องเที่ยวที่สำคัญประจำตำบล ดังนี้

- สวนสาธารณะเฉลิมพระเกียรติบึงนบหลวง ตั้งอยู่ในพื้นที่ หมู่ที่ ๔ ตำบลโคกเจริญ อำเภอทับปุด จังหวัดพังงา เป็นพื้นที่ซึ่งมีความเป็นธรรมชาติ มีดอกบัวและสัตว์น้ำนานาชนิดอาศัยอยู่ชุกชุมเหมาะที่จะเป็นสถานที่ท่องเที่ยวและพักผ่อนและใช้ประโยชน์ด้านการเกษตร มีดอกบัวที่บ้านทั่วบึงตลอดทั้งปี
- วัดโคกสวย ตั้งอยู่ในพื้นที่หมู่ที่ ๓ ตำบลโคกเจริญ อำเภอทับปุด จังหวัดพังงา เป็นวัดประจำตำบล ซึ่งเป็นสถานที่ยึดเหนี่ยวจิตใจของประชาชนชาวตำบลโคกเจริญที่นับถือศาสนาพุทธ
- สระน้ำบางปุย ตั้งอยู่ในพื้นที่หมู่ที่ ๘ บ้านสวนพลู ตำบลโคกเจริญ อำเภอทับปุด จังหวัดพังงา เป็นสระน้ำธรรมชาติ อยู่บนเนินเขาหิน ซึ่งสามารถพัฒนาให้เป็นสถานที่ท่องเที่ยวพักผ่อนชมธรรมชาติได้อีกแห่งหนึ่งของตำบล
- สระน้ำห้วยลานไทร ตั้งอยู่ในพื้นที่หมู่ที่ ๕ บ้านลาน ตำบลโคกเจริญ อำเภอทับปุด จังหวัดพังงา เป็นสระน้ำที่กำลังพัฒนาเป็นสถานที่ท่องเที่ยวแห่งใหม่ และเป็นสถานที่สำหรับออกกำลังกาย พักผ่อนหย่อนใจของคนในตำบลโคกเจริญ

๖.๖ อุตสาหกรรม

ในเขตพื้นที่องค์การบริหารส่วนตำบลโคกเจริญ มีอุตสาหกรรม ได้แก่ โรงเลื่อยและแปรรูปไม้ยางพารา จำนวน ๑ แห่ง ตั้งอยู่หมู่ที่ ๗ ตำบลโคกเจริญ อำเภอทับปุด จังหวัดพังงา

๖.๗ การพาณิชย์และกลุ่มอาชีพ

องค์การบริหารส่วนตำบลโคกเจริญ มีการส่งเสริมกลุ่มอาชีพในตำบล จำนวน ๑๑ กลุ่ม ได้แก่

- กลุ่มทำไม้กวาดดอกอ้อ ตำบลโคกเจริญ
- กลุ่มกลองยาวโคกเจริญสัมพันธ์ ตำบลโคกเจริญ
- กลุ่มทำข้าวหลาม บ้านห้วยอนวัด หมู่ที่ ๑
- กลุ่มส่งเสริมศิลปะมวยไทย หมู่ที่ ๒

- กลุ่มธนาคารขยะ หมู่ที่ ๓
- กลุ่มเลี้ยงสุกรพันธุ์พื้นเมือง หมู่ที่ ๕
- กลุ่มอนุรักษ์การทำขนมไทยพื้นบ้าน หมู่ที่ ๕
- กลุ่มทำเม็ดมะม่วงหิมพานต์อบแห้ง หมู่ ๖
- กลุ่มทำเครื่องแกงบ้านตลิ่งชัน หมู่ที่ ๖
- กลุ่มทำขนมกาละแม หมู่ ๖
- กลุ่มทำขนมทองม้วน หมู่ ๘

๖.๘ แรงงาน

ในเขตพื้นที่องค์การบริหารส่วนตำบลโคกเจริญ มีแรงงานแฝงซึ่งเป็นทั้งแรงงานต่างด้าว และแรงงานนอกพื้นที่ ประกอบอาชีพรับจ้างทั่วไป

๗. ศาสนา ประเพณี วัฒนธรรม

๗.๑ การนับถือศาสนา

- มีประชากรที่นับถือศาสนาพุทธ ประมาณ ๘๐ % โดยอาศัยอยู่ในพื้นที่ หมู่ที่ ๑,๒,๓,๔,๕,๗ และ ๘
- มีประชากรที่นับถือศาสนาอิสลาม ประมาณ ๒๐ % โดยอาศัยอยู่ในพื้นที่ หมู่ที่ ๖ ทั้งหมู่บ้าน และอาศัยอยู่ในพื้นที่หมู่ที่ ๑ กับหมู่ที่ ๔ บางส่วน

๗.๒ ประเพณีและงานประจำปี

องค์การบริหารส่วนตำบลโคกเจริญ มีการบำรุงรักษาศิลปะ จารีตประเพณี ภูมิปัญญาท้องถิ่นและวัฒนธรรมอันดีของท้องถิ่น โดยมีการจัดกิจกรรมงานประเพณีและงานประจำปีต่างๆ ดังนี้

- งานประเพณีลอยกระทง
- งานวันเด็กแห่งชาติ
- งานประเพณีวันสงกรานต์ (รดน้ำผู้สูงอายุ)
- งานประเพณีแห่เทียนพรรษา
- งานประเพณีสมโภชพ่อท่านรักษ์ วัดโคกสวาย
- ส่งเสริมกิจกรรมเดือนรอมฎอน

๗.๓ ภูมิปัญญาท้องถิ่น ภาษาถิ่น

องค์การบริหารส่วนตำบลโคกเจริญ มีการบำรุงรักษาศิลปะ จารีตประเพณี ภูมิปัญญาท้องถิ่นและวัฒนธรรมอันดีของท้องถิ่น โดยมีการส่งเสริมภูมิปัญญาท้องถิ่น เพื่อให้อยู่กับชาวตำบลโคกเจริญต่อไป ดังนี้

- การทำบายศรีสู่ขวัญ
- การตีกลองยาว
- การทำลูกประคบสมุนไพร
- การสานเครื่องใช้ไม้ไผ่
- การทำพิธีลือไทย (พิธีลงโรง)

๗.๔ สินค้าพื้นเมืองและของที่ระลึก

องค์การบริหารส่วนตำบลโคกเจริญ มีอำนาจหน้าที่ในการส่งเสริมพัฒนาสตรี เด็ก เยาวชน ผู้สูงอายุและผู้พิการ โดยมีการส่งเสริมกลุ่มอาชีพในการผลิตสินค้า/ผลิตภัณฑ์ของตำบล ดังนี้

- ผลิตภัณฑ์ขนมพื้นบ้าน ได้แก่ ขนมทองม้วน ขนมข้าวพอง ขนมลา ข้าวหลาม
- ผลิตภัณฑ์ไม้กวาดดอกอ้อ
- ผลิตภัณฑ์ลูกประคบสมุนไพรสด

๘. ทรัพยากรธรรมชาติ

๘.๑ น้ำ

ตำบลโคกเจริญ มีแหล่งน้ำที่สำคัญ ดังนี้

- มีลำคลองทำสำคัญ จำนวน ๒ สาย ได้แก่ คลองมะรุ่ย และคลองลำไทรมาศ
- มีลำน้ำ ลำห้วย เล็กๆ จำนวน ๙ สาย
- มีบึง หนองและสระน้ำอื่น ๆ จำนวน ๑๒ แห่ง

๘.๒ ป่าไม้

- พื้นที่ป่าที่สำคัญ ได้แก่ เทือกเขาสูง ส่วนใหญ่อยู่ในเขตป่าสงวน มีเนื้อที่ประมาณ ๑๓,๕๕๐ ไร่ เป็นแหล่งต้นน้ำคลองมะรุ่ยและคลองลำไทรมาศที่ไหลผ่านตำบลต่างๆ ในอำเภอ

๘.๓ ภูเขา

ภูเขาในเขตพื้นที่ตำบลโคกเจริญ เป็นเทือกเขาสูงสลับกับที่ราบ เป็นแนวเขตระหว่างเขตตำบลลำทອງกลาง - ตำบลโคกเจริญ - ตำบลบางเหริยง

๘.๔ ทรัพยากรธรรมชาติที่สำคัญขององค์กรปกครองส่วนท้องถิ่น

- บึงนบหลวง เป็นพื้นที่ซึ่งมีความเป็นธรรมชาติ มีดอกบัวและสัตว์น้ำนานาชนิดอาศัยอยู่ชุกชุม เหมาะที่จะเป็นสถานที่ท่องเที่ยวและพักผ่อนและใช้ประโยชน์ด้านการเกษตร มีดอกบัวที่บานทั่วบึงตลอดทั้งปี
- สระน้ำบางปุย เป็นสระน้ำธรรมชาติ อยู่บนเนินเขาดิน ซึ่งสามารถพัฒนาให้เป็นสถานที่ท่องเที่ยวพักผ่อนชมธรรมชาติได้อีกแห่งหนึ่งของตำบล

ส่วนที่ ๒

ยุทธศาสตร์การพัฒนากองคกรปกครองส่วนท้องถิ่น

๑. ความสัมพันธ์ระหว่างแผนพัฒนาระดับมหภาค

๑.๑ ยุทธศาสตร์ชาติ ๒๐ ปี (พ.ศ. ๒๕๖๑-๒๕๘๐)

ยุทธศาสตร์ชาติ ๒๐ ปี (พ.ศ. ๒๕๖๑-๒๕๘๐) เป็นยุทธศาสตร์ชาติฉบับแรกของประเทศไทย ตามรัฐธรรมนูญแห่งราชอาณาจักรไทย ซึ่งจะต้องนำไปสู่การปฏิบัติเพื่อให้ประเทศไทยบรรลุวิสัยทัศน์ “ประเทศไทย มีความมั่นคง มั่งคั่ง ยั่งยืน เป็นประเทศพัฒนาแล้ว ด้วยการพัฒนาตามหลักปรัชญาของ เศรษฐกิจพอเพียง” ภายในช่วงเวลาดังกล่าว เพื่อความสุขของคนไทยทุกคน สาระสำคัญสรุปได้ดังนี้

ยุทธศาสตร์ชาติ ๒๐ ปี (พ.ศ. ๒๕๖๑-๒๕๘๐) มีเป้าหมายการพัฒนาประเทศคือ “ประเทศไทยมีความมั่นคง ประชาชนมีความสุข เศรษฐกิจพัฒนาอย่างต่อเนื่อง สังคมเป็นธรรม ฐานทรัพยากรธรรมชาติยั่งยืน” โดยยกระดับศักยภาพของประเทศในหลากหลายมิติ พัฒนาคนในทุกมิติและในทุกช่วงวัยให้เป็นคนดีเก่ง และมีคุณภาพ สร้างโอกาสและความเสมอภาคทางสังคม สร้างการเติบโตบนคุณภาพชีวิตที่เป็นมิตรกับสิ่งแวดล้อม และมีภาครัฐของ ประชาชนเพื่อประชาชนและประโยชน์ส่วนรวม โดยการประเมินผลการพัฒนาตามยุทธศาสตร์ชาติ ประกอบด้วย

- ๑) ความอยู่ดีมีสุขของคนไทยและสังคมไทย
- ๒) ขีดความสามารถในการแข่งขัน การพัฒนาเศรษฐกิจ และการกระจายรายได้
- ๓) การพัฒนาทรัพยากรมนุษย์ของประเทศ
- ๔) ความเท่าเทียมและความเสมอภาคของสังคม
- ๕) ความหลากหลายทางชีวภาพ คุณภาพสิ่งแวดล้อม และความยั่งยืนของทรัพยากรธรรมชาติ
- ๖) ประสิทธิภาพการบริหารจัดการและการเข้าถึงการให้บริการของภาครัฐ

วิสัยทัศน์ (Vision)

ประเทศไทยมีความมั่นคง มั่งคั่ง ยั่งยืน เป็นประเทศพัฒนาแล้วด้วยการพัฒนาตามหลักปรัชญาเศรษฐกิจพอเพียง หรือเป็นคติพจน์ประจำชาติว่า “มั่นคง มั่งคั่ง ยั่งยืน” เพื่อสนองต่อผลประโยชน์แห่งชาติ อันได้แก่ การมีเอกราช อธิปไตย การดำรงอยู่อย่างมั่นคง และยั่งยืนของสถาบันหลักของชาติและประชาชนจากภัยคุกคามทุกรูปแบบ การอยู่ร่วมกันในชาติอย่างสันติสุขเป็นปึกแผ่น มีความมั่นคงทางสังคมท่ามกลางพหุสังคมและการมีเกียรติและศักดิ์ศรีของความ เป็นมนุษย์ ความเจริญเติบโตของชาติ ความเป็นธรรมและความอยู่ดีมีสุขของประชาชน ความยั่งยืนของฐาน ทรัพยากรธรรมชาติและสิ่งแวดล้อม ความมั่นคงทางพลังงานและอาหาร ความสามารถในการรักษาผลประโยชน์ของชาติ ภายใต้การแลกเปลี่ยนของสถานะแวดล้อมระหว่างประเทศ และการอยู่ร่วมกันอย่างสันติประสานสอดคล้องกันด้านความ มั่นคงในประชาคมอาเซียนและประชาคมโลกอย่างมีเกียรติและศักดิ์ศรี

ประเด็นยุทธศาสตร์ชาติ

เพื่อให้ประเทศไทยสามารถยกระดับการพัฒนาให้บรรลุตามวิสัยทัศน์ “ประเทศไทยมีความมั่นคง มั่งคั่ง ยั่งยืน เป็นประเทศพัฒนาแล้ว ด้วยการพัฒนาตามหลักปรัชญาของเศรษฐกิจพอเพียง” และเป้าหมายการพัฒนาประเทศข้างต้น จึงจำเป็นต้องกำหนดยุทธศาสตร์การพัฒนาประเทศระยะยาว ที่จะทำให้ประเทศไทยมีความมั่นคงในเอกราชและอธิปไตย มีภูมิคุ้มกันต่อการเปลี่ยนแปลงจากปัจจัยภายในและภายนอกประเทศในทุกมิติ ทุกรูปแบบและทุกระดับ ภาคเกษตรกรรม ภาคอุตสาหกรรม และภาคบริการของประเทศได้รับการพัฒนายกระดับไปสู่การใช้เทคโนโลยีและนวัตกรรม ในการสร้างมูลค่าเพิ่ม และพัฒนาเทคโนโลยีที่สำคัญในการขับเคลื่อนเศรษฐกิจใหม่ที่จะสร้างและเพิ่มศักยภาพในการแข่งขัน ของประเทศ เพื่อยกระดับฐานรายได้ของประชาชนในภาพรวมและกระจายผลประโยชน์ไปสู่ภาคส่วนต่าง ๆ ได้อย่างเหมาะสม คนไทยได้รับการพัฒนาให้เป็นคนดีเก่ง มีวินัย คำนึงถึงผลประโยชน์ส่วนรวม และมีศักยภาพในการคิดวิเคราะห์ สามารถ “รู้รับ ปรับใช้” เทคโนโลยีใหม่ได้อย่างต่อเนื่อง สามารถเข้าถึงบริการพื้นฐาน ระบบสวัสดิการ และกระบวนการ ยุติธรรม ได้อย่างเท่าเทียมกัน โดยไม่มีใครถูกทิ้งไว้ข้างหลัง

การพัฒนาประเทศในช่วงระยะเวลาของยุทธศาสตร์ชาติจะมุ่งเน้นการสร้างสมดุลระหว่าง การพัฒนาความมั่นคง เศรษฐกิจ สังคม และสิ่งแวดล้อม โดยการมีส่วนร่วมของทุกภาคส่วนในรูปแบบ “ประชารัฐ” โดยประกอบด้วย ๖ ยุทธศาสตร์ ได้แก่

ยุทธศาสตร์ที่ ๑ ด้านความมั่นคง

ยุทธศาสตร์ที่ ๒ ด้านการสร้างความสามารถในการแข่งขัน

ยุทธศาสตร์ที่ ๓ ด้านการพัฒนาและเสริมสร้างศักยภาพทรัพยากรมนุษย์

ยุทธศาสตร์ที่ ๔ ด้านการสร้างโอกาสและความเสมอภาคทางสังคม

ยุทธศาสตร์ที่ ๕ ด้านการสร้างการเติบโตบนคุณภาพชีวิตที่เป็นมิตรกับสิ่งแวดล้อม

ยุทธศาสตร์ที่ ๖ ด้านการปรับสมดุล และพัฒนาระบบการบริหารจัดการภาครัฐ

ยุทธศาสตร์ที่ ๑ ด้านความมั่นคง

ยุทธศาสตร์ชาติด้านความมั่นคงมีเป้าหมายสำคัญในภาพรวมระยะ ๒๐ ปีที่เป็นรูปธรรมชัดเจน คือ “ประเทศชาติมั่นคง ประชาชนมีความสุข” โดยเร่งเสริมสร้างความเข้มแข็งและความรักความสามัคคี ปองตองของคน ในชาติตลอดถึงการปลูกจิตสำนึกด้านความมั่นคงให้เกิดขึ้นในประชาชนทุกระดับ การพัฒนาระบบงานด้านการข่าวให้มุ่งเน้นการบูรณาการข้อมูลข่าวสารด้านความมั่นคงอย่างเป็นระบบ การพัฒนาปรับปรุงกลไกการขับเคลื่อนยุทธศาสตร์ชาติด้านความมั่นคง และกลไกในการป้องกัน และแก้ไขปัญหาความมั่นคงให้มีเอกภาพ มีประสิทธิภาพ และมีการ บูรณาการการดำเนินงานอย่างแท้จริง โดยปัญหาความมั่นคงเร่งด่วนที่จะต้องดำเนินการแก้ไข ประกอบด้วย ปัญหาความมั่นคง ปลอดภัยในชีวิต และทรัพย์สิน ปัญหายาเสพติด ปัญหาความไม่สงบในพื้นที่จังหวัดชายแดนภาคใต้ ปัญหาอาชญากรรมทางไซเบอร์และปัญหาการทุจริตในระบบราชการ

เป้าหมาย

๑. ประชาชนอยู่ดีกินดีและมีความสุข

๒. บ้านเมืองมีความมั่นคงในทุกมิติและทุกระดับ

๓. กองทัพ หน่วยงานด้านความมั่นคง ภาครัฐ ภาคเอกชน และภาคประชาชน มีความ ร่วมในการป้องกันและ แก้ไขปัญหาความมั่นคง

๔. ประเทศไทยมีบทบาทด้านความมั่นคงเป็นที่ชื่นชมและได้รับการยอมรับโดยประชาคม ระหว่างประเทศ

๕. การบริหารจัดการความมั่นคงมีผลสำเร็จที่เป็นรูปธรรมอย่างมีประสิทธิภาพ

ตัวชี้วัด

๑. ความสุขของประชากรไทย

๒. ความมั่นคงปลอดภัยของประเทศ

๓. ความพร้อมของกองทัพ หน่วยงานด้านความมั่นคง และการมีส่วนร่วมของภาครัฐ ภาคเอกชน และภาค ประชาชนในการป้องกันและแก้ไขปัญหาความมั่นคง

๔. บทบาทและการยอมรับในด้านความมั่นคงของไทยในประชาคมระหว่างประเทศ

๕. ประสิทธิภาพการบริหารจัดการความมั่นคงแบบองค์รวม

แนวทางการพัฒนา

๑. การรักษาความสงบภายในประเทศ เพื่อสร้างเสริมความสงบเรียบร้อยและสันติสุขให้เกิดขึ้นกับประเทศชาติ บ้านเมือง ให้สถาบันหลักมีความมั่นคง เป็นจุดศูนย์รวมจิตใจอย่างยั่งยืน ประชาชนอยู่ดีมีสุข มีความมั่นคงปลอดภัยทั้งใน ชีวิตและทรัพย์สิน สังคมมีความเข้มแข็ง สามัคคี โปร่งดอง และเอื้อเฟื้อเผื่อแผ่กันพร้อมที่จะร่วมแก้ไขปัญหาของชาติ

๒. การป้องกันและแก้ไขปัญหาที่มีผลกระทบต่อความมั่นคง เพื่อแก้ไขปัญหาเดิมที่มีอยู่อย่างตรงประเด็นจนหมด ไปอย่างรวดเร็ว และป้องกันไม่ให้เกิดปัญหาใหม่เกิดขึ้นอันจะส่งผลให้การบริหารจัดการและการพัฒนาประเทศในทุก ๆ ด้าน ดำเนินการไปได้อย่างต่อเนื่องและราบรื่นตามหลักปรัชญาของเศรษฐกิจพอเพียง ซึ่งเป็นกุญแจสำคัญที่จะนำไปสู่การ บรรลุเป้าหมายการพัฒนาที่ยั่งยืน

๓. การพัฒนาศักยภาพของประเทศให้พร้อมเผชิญภัยคุกคามที่กระทบต่อความมั่นคงของชาติ เพื่อยกระดับขีด ความสามารถของกองทัพและหน่วยงานด้านความมั่นคงทั้งระบบของประเทศ ให้มีความพร้อมในการป้องกัน และรักษา อธิปไตยของประเทศ รวมทั้งสามารถติดตาม ป้องกัน แก้ไข และรับมือกับปัญหาความมั่นคงทุกมิติทุกรูปแบบ และทุก ระดับแบบบูรณาการให้มีความพร้อม และเพียงพอต่อการป้องกันภัยคุกคามทุกมิติทุกรูปแบบ และทุกระดับความรุนแรง

๔. การบูรณาการความร่วมมือด้านความมั่นคงกับอาเซียนและนานาชาติรวมถึงองค์การภาครัฐและที่มิใช่ภาครัฐ เพื่อสร้างเสริมความสงบ สันติสุข ความมั่นคง และความเจริญก้าวหน้า ให้กับประเทศชาติภูมิภาค และโลก อย่างยั่งยืน รวมทั้งส่งเสริมให้เกิดความร่วมมือระหว่างประเทศ ที่จะรองรับปัญหาร่วมกันได้

๕. การพัฒนากลไกการบริหารจัดการความมั่นคงแบบองค์รวม เพื่อให้กลไกสำคัญต่าง ๆ ทำงานได้อย่างมี ประสิทธิภาพ สามารถส่งเสริมและสนับสนุนการบริหารและพัฒนาประเทศได้อย่าง แท้จริงเป็นรูปธรรม มีการใช้หลักธรร มาภิบาล และการบังคับใช้กฎหมายอย่างเคร่งครัด และมีประสิทธิภาพ สามารถขจัดปัญหาการทุจริตและประพฤติมิชอบ อย่างจริงจัง เกิดความมั่นใจได้ว่า หน่วยงานรับผิดชอบทั้งหลักและรองพร้อมรับมือกับภัยคุกคามทุกรูปแบบทั้งในปัจจุบัน และอนาคต

ยุทธศาสตร์ที่ ๒ ด้านการสร้างความสามารถในการแข่งขัน

ยุทธศาสตร์ชาติด้านการสร้างความสามารถในการแข่งขันจึงกำหนดแนวทางการพัฒนา ที่ให้ความสำคัญกับการ พัฒนากลไกขับเคลื่อนเศรษฐกิจเพื่ออนาคตที่สามารถสร้างมูลค่าเพิ่มได้ทั้งในภาคเกษตร อุตสาหกรรม และบริการและ

การท่องเที่ยว โดยให้ประเทศสามารถยกระดับการผลิตทางการเกษตรเพื่อสร้างมูลค่าให้สูงขึ้น ขณะที่อุตสาหกรรมการและบริการแห่งอนาคตที่จะเป็นกลไกขับเคลื่อนประเทศไทยไปสู่ประเทศพัฒนาแล้ว ด้วยนวัตกรรมและเทคโนโลยีแห่งอนาคต รวมทั้งรักษาการเป็นจุดหมายปลายทางของการท่องเที่ยวระดับโลก ในขณะเดียวกันจำเป็นต้องพัฒนาปัจจัยสนับสนุนต่าง ๆ ทั้งในส่วนของโครงสร้างพื้นฐานทางกายภาพในด้านโครงข่ายคมนาคม พื้นที่และเมือง รวมถึงเทคโนโลยีและโครงสร้างพื้นฐานทางเศรษฐกิจ เพื่ออำนวยความสะดวกและลดต้นทุนในการ เคลื่อนย้ายสินค้า บริการ เงินทุน บุคลากร และเชื่อมโยงประเทศไทยกับประชาคมโลก และรับมือกับการเปลี่ยนแปลงสู่อนาคต

เป้าหมาย

๑. ประเทศไทยเป็นประเทศที่พัฒนาแล้ว เศรษฐกิจเติบโตอย่างมีเสถียรภาพและยั่งยืน
๒. ประเทศไทยมีขีดความสามารถในการแข่งขันสูงขึ้น

ตัวชี้วัด

๑. รายได้ประชาชาติการขยายตัวของผลิตภัณฑ์มวลรวมภายในประเทศและการกระจายรายได้
๒. ผลผลิตภาพการผลิตของประเทศ ทั้งในปัจจัยการผลิตและแรงงาน
๓. การลงทุนเพื่อการวิจัยและพัฒนา
๔. ความสามารถในการแข่งขันของประเทศ

แนวทางการพัฒนา

๑. การเกษตรสร้างมูลค่า ประเทศไทยเป็นหนึ่งในผู้เล่นสำคัญด้านการผลิตและการค้า สินค้าเกษตร ในเวทีโลก ด้วยพื้นฐานทางพืชเกษตรเขตร้อน และมีข้อได้เปรียบด้านความหลากหลาย ทางชีวภาพที่สามารถพัฒนา ต่อยอดโครงสร้างธุรกิจการเกษตรด้วยการสร้างมูลค่าเพิ่ม เน้นเกษตรคุณภาพสูงและขับเคลื่อนการเกษตรด้วยเทคโนโลยีและนวัตกรรม ที่ให้ความสำคัญกับการเพิ่มผลผลิตการผลิตทั้งเชิงปริมาณและมูลค่า และความหลากหลายของสินค้าเกษตร เพื่อรักษาฐานรายได้เดิมและสร้างฐานอนาคตใหม่ที่สร้างรายได้สูง ทั้งเกษตรอัตลักษณ์พื้นถิ่น เกษตรปลอดภัย เกษตรชีวภาพ เกษตรแปรรูป และเกษตรอัจฉริยะ เพื่อให้เกษตรกรมีรายได้สูงขึ้น

๒. อุตสาหกรรมและบริการแห่งอนาคต อุตสาหกรรมและบริการไทยต้องพร้อมรับมือและ สร้างโอกาสจากความท้าทายที่เกิดขึ้นจากการปฏิวัติอุตสาหกรรมครั้งที่ ๔ ที่เป็นผลของการหล่อหลอม เทคโนโลยีดิจิทัล เทคโนโลยีชีวภาพ และเทคโนโลยีทางกายภาพเข้าด้วยกัน ก่อให้เกิดการเปลี่ยนแปลง ทางเศรษฐกิจและสังคมอย่างรวดเร็วเป็นวงกว้างและลึกซึ้งทั้งระบบอย่างที่ไม่เคยปรากฏมาก่อน ประเทศไทยจึงจำเป็นต้องเปลี่ยนแปลงพื้นฐานโครงสร้างอุตสาหกรรมและบริการ โดยสร้างอุตสาหกรรม และบริการแห่งอนาคตที่ขับเคลื่อนประเทศไทยไปสู่ประเทศพัฒนาแล้วด้วยนวัตกรรมและเทคโนโลยี แห่งอนาคต เพิ่มบุคลากรที่มีทักษะและความรู้ตามความต้องการของตลาด สร้างระบบนิเวศ อุตสาหกรรมและบริการที่เหมาะสม และสนับสนุนการพัฒนาอุตสาหกรรมและบริการอย่างยั่งยืน

๓. สร้างความหลากหลายด้านการท่องเที่ยว โดยรักษาการเป็นจุดหมายปลายทาง ที่สำคัญของการท่องเที่ยวระดับโลกที่ดึงดูดนักท่องเที่ยวทุกระดับและเพิ่มสัดส่วนของนักท่องเที่ยวที่มีคุณภาพสูง มุ่งพัฒนาธุรกิจด้านการท่องเที่ยวให้มีมูลค่าสูงเพิ่มมากยิ่งขึ้น ด้วยอัตลักษณ์และวัฒนธรรมไทย และใช้ประโยชน์จากข้อมูลและภูมิปัญญาท้องถิ่น เพื่อสร้างสรรคคุณค่าทางเศรษฐกิจและความหลากหลายของการท่องเที่ยวให้สอดคล้องกับทิศทางและแนวโน้มของตลาดยุคใหม่ โดยการสร้างและใช้ประโยชน์จากข้อมูลขนาดใหญ่ รวมทั้งเทคโนโลยีและนวัตกรรมในการส่งเสริมการตลาด การดูแลความปลอดภัยและอำนวยความสะดวกแก่นักท่องเที่ยวทุกกลุ่ม รวมถึงคนพิการและผู้สูงอายุการใช้ประโยชน์

จากการท่องเที่ยว ให้เอื้อต่อผลิตภัณฑ์ชุมชนและเศรษฐกิจต่อเนื่อง พัฒนาแหล่งท่องเที่ยวเดิมและสร้างแหล่งท่องเที่ยวใหม่ ที่มีเอกลักษณ์เฉพาะโดยคำนึงถึงศักยภาพของแต่ละพื้นที่ การส่งเสริมการท่องเที่ยวพำนักระยะยาว ตลอดจนส่งเสริมการพัฒนาโครงสร้างพื้นฐาน ระบบนิเวศ และทรัพยากรที่เอื้อต่อการเติบโตของการท่องเที่ยวที่มีคุณภาพ เพื่อกระจายโอกาสในการสร้างรายได้ไปสู่ชุมชนและเมืองอย่างทั่วถึงและยั่งยืน

๔. โครงสร้างพื้นฐาน เชื่อมไทย เชื่อมโลก โครงสร้างพื้นฐานเป็นสิ่งจำเป็นสำหรับประเทศไทยในการก้าวสู่การเป็นศูนย์กลางเศรษฐกิจอาเซียน และเป็นจุดเชื่อมต่อที่สำคัญของภูมิภาคเอเชียในยุคของการเปลี่ยนแปลงทางด้านเทคโนโลยีอย่างรวดเร็วและรุนแรง โครงสร้างพื้นฐานจะครอบคลุมถึงโครงสร้างพื้นฐานทางกายภาพในด้านโครงข่ายคมนาคมพื้นที่และเมือง รวมถึงเทคโนโลยีตลอดจนโครงสร้างพื้นฐานทางเศรษฐกิจ เพื่ออำนวยความสะดวกและลดต้นทุนในการเคลื่อนย้ายสินค้า บริการ เงินทุน บุคลากร และเชื่อมโยงประเทศไทยกับประชาคมโลก

๕. พัฒนาเศรษฐกิจบนพื้นฐานผู้ประกอบการยุคใหม่ สร้างและพัฒนาผู้ประกอบการยุคใหม่ ไม่ว่าจะเป็นผู้ประกอบการรายใหญ่ กลาง เล็ก วิชาหกิจเริ่มต้น วิชาหกิจชุมชน หรือวิชาหกิจเพื่อสังคม รวมทั้งเกษตรกร ให้เป็นผู้ประกอบการยุคใหม่ที่มีทักษะและจิตวิญญาณของการเป็นผู้ประกอบการที่มีความสามารถในการแข่งขันและมีอัตลักษณ์ชัดเจน โดยมีนวัตกรรมใน ๓ ด้าน คือ นวัตกรรมในการสร้างโมเดลธุรกิจ นวัตกรรมในเชิงสินค้าและบริการ และนวัตกรรมในเชิงกระบวนการผลิตและบริการ พร้อมทั้งเป็นนักการค้าที่เข้มแข็งที่จะนำไปสู่การสนับสนุนการเป็น ขาดการค้า มีความสามารถในการเข้าถึงตลาดทั้งในและต่างประเทศเป็นผู้ประกอบการที่ “ผลิตเก่ง ขายเก่ง” หรือ “ซื้อเป็น ขายเป็น” บริการเป็น เลิศสามารถขยายการค้าและการลงทุนไปต่างประเทศรวมทั้งส่งเสริมให้ผู้ประกอบการมีธรรมาภิบาล

ยุทธศาสตร์ที่ ๓ ด้านการพัฒนาและเสริมสร้างศักยภาพทรัพยากรมนุษย์

เพื่อให้ทรัพยากรมนุษย์ในทุกมิติและในทุกช่วงวัยสามารถได้รับการพัฒนาและยกระดับ ได้เต็มศักยภาพและเหมาะสม ยุทธศาสตร์ชาติด้านการพัฒนาและเสริมสร้างศักยภาพทรัพยากรมนุษย์ จึงได้กำหนดประเด็นยุทธศาสตร์ที่เน้นทั้งการแก้ไขปัญหาการพัฒนาทรัพยากรมนุษย์ในปัจจุบัน และการเสริมสร้างและยกระดับการพัฒนา ที่ให้ความสำคัญที่ครอบคลุมทั้งในส่วนของพัฒนาทุนมนุษย์และปัจจัยและสภาพแวดล้อมที่เกี่ยวข้องเพื่อสร้างระบบนิเวศที่เอื้อต่อการพัฒนาทรัพยากรมนุษย์อย่างครอบคลุม ประกอบด้วย การพัฒนาศักยภาพคนตลอดช่วงชีวิต ควบคู่กับการปฏิรูปที่สำคัญทั้งในส่วนของปรับเปลี่ยนค่านิยมและวัฒนธรรม เพื่อให้คนมีความดีอยู่ใน ‘วิถี’ การดำเนินชีวิตและมีจิตสำนึกร่วมในการสร้างสังคมที่น่าอยู่ และมีการปฏิรูปการเรียนรู้แบบพลิกโฉม ในทุกระดับตั้งแต่ระดับปฐมวัยจนถึงการเรียนรู้ตลอดชีวิต โดยการพัฒนาระบบการเรียนรู้ที่ตอบสนองต่อการเปลี่ยนแปลงใน ศตวรรษที่ ๒๑ มีการออกแบบระบบการเรียนรู้ใหม่ การเปลี่ยนบทบาทครู การเพิ่มประสิทธิภาพระบบบริหารจัดการศึกษา และการพัฒนาระบบการเรียนรู้ตลอดชีวิต เพื่อพัฒนาผู้เรียนให้สามารถกำกับการเรียนรู้ที่เหมาะสมกับตนเองได้อย่างต่อเนื่องแม้จะออกจากระบบการศึกษาแล้ว รวมถึงความตระหนัก ถึงพหุปัญญาของมนุษย์ที่หลากหลายตลอดจนพัฒนาและรักษากลุ่มผู้มีความสามารถพิเศษของพหุปัญญาแต่ละประเภท และการปฏิรูประบบเสริมสร้างความรอบรู้และจิตสำนึกทางสุขภาพ เพื่อให้คนไทย มีศักยภาพในการจัดการสุขภาพที่ดีได้ด้วยตนเอง พร้อมกับการสร้างสภาพแวดล้อมที่เอื้อต่อการพัฒนา และเสริมสร้างศักยภาพทรัพยากรมนุษย์ ทั้งการเสริมสร้างครอบครัวที่เข้มแข็งอบอุ่นซึ่งเป็นการวางรากฐานการส่งต่อเด็กและเยาวชนที่มีคุณภาพสู่การพัฒนาในช่วงอายุถัดไป โดยการส่งเสริมการ เกิดที่มีคุณภาพ การสร้างครอบครัวที่เหมาะสมกับคนรุ่นใหม่ การส่งเสริมบทบาทในการมีส่วนร่วมพัฒนาคน การพัฒนาระบบฐานข้อมูลเพื่อการพัฒนาทรัพยากรมนุษย์ที่มีความเชื่อมโยงและบูรณาการ ข้อมูลด้านการพัฒนาทรัพยากรมนุษย์ระหว่างกระทรวง/หน่วยงานที่เกี่ยวข้อง

เป้าหมาย

๑. คนไทยเป็นคนดีคนเก่ง มีคุณภาพ พร้อมสำหรับวิถีชีวิตในศตวรรษที่ ๒๑
๒. สังคมไทยมีสภาพแวดล้อมที่เอื้อและสนับสนุนต่อการพัฒนาคนตลอดช่วงชีวิต

ตัวชี้วัด

๑. การพัฒนาคุณภาพชีวิต สุขภาวะ และความเป็นอยู่ที่ดีของคนไทย
๒. ผลสัมฤทธิ์ทางการศึกษาและการเรียนรู้ตลอดชีวิต
๓. การพัฒนาสังคมและครอบครัวไทย

แนวทางการพัฒนา

๑. การปรับเปลี่ยนค่านิยมและวัฒนธรรม มุ่งเน้นให้สถาบันทางสังคมร่วมปลูกฝังค่านิยม วัฒนธรรมที่พึงประสงค์ โดยบูรณาการร่วมระหว่าง “ครอบครัว ชุมชน ศาสนา การศึกษา และสื่อ” ในการหล่อหลอมคนไทยให้มีคุณธรรม จริยธรรม ในลักษณะที่เป็น ‘วิถี’ การดำเนินชีวิต

๒. การพัฒนาศักยภาพคนตลอดช่วงชีวิต มุ่งเน้นการพัฒนาคนเชิงคุณภาพในทุกช่วงวัย ตั้งแต่ช่วงการตั้งครรภ์ ปฐมวัย วัยเด็ก วัยรุ่น วัยเรียน วัยผู้ใหญ่ วัยแรงงาน และวัยผู้สูงอายุ เพื่อสร้างทรัพยากรมนุษย์ที่มีศักยภาพ มีทักษะความรู้เป็นคนดีมีวินัย เรียนรู้ได้ด้วยตนเองในทุกช่วงวัย มีความรอบรู้ทางการเงิน มีความสามารถ ในการวางแผนชีวิตและการวางแผนทางการเงินที่เหมาะสมในแต่ละช่วงวัย และความสามารถในการดำรงชีวิตอย่างมีคุณค่า รวมถึงการพัฒนาและปรับทัศนคติให้คนทุกช่วงวัยที่เคยกระทำผิดได้กลับมาใช้ชีวิตในสังคมได้อย่าง สงบสุขและเป็นกำลังสำคัญในการพัฒนาประเทศ

๓. ปฏิรูปกระบวนการเรียนรู้ที่ตอบสนองต่อการเปลี่ยนแปลงในศตวรรษที่ ๒๑ โดยมุ่งเน้นผู้เรียนให้มีทักษะการเรียนรู้และมีใจใฝ่เรียนรู้ตลอดเวลา มีการออกแบบระบบการเรียนรู้ใหม่ การเปลี่ยนบทบาทครู การเพิ่มประสิทธิภาพระบบบริหารจัดการศึกษา และการพัฒนาระบบการเรียนรู้ตลอดชีวิต การสร้างความตื่นตัวให้คนไทยตระหนักถึงบทบาทความรับผิดชอบ และการวางตำแหน่ง ของประเทศไทยในภูมิภาคเอเชียอาคเนย์และประชาคมโลก การวางพื้นฐานระบบรองรับการเรียนรู้ โดยใช้ดิจิทัลแพลตฟอร์ม และการสร้างระบบการศึกษาเพื่อเป็นเลิศทางวิชาการระดับนานาชาติ

๔. การตระหนักถึงพหุปัญญาของมนุษย์ที่หลากหลาย อาทิภาษา ตรรกะ และคณิตศาสตร์ด้านทัศนยะและมิติดนตรีกีฬาและการเคลื่อนไหวของร่างกาย การจัดการตนเอง มนุษย์สัมพันธ์รวมถึงผู้มีความสามารถอันโดดเด่นด้านใดด้านหนึ่งหรือหลายด้าน โดยการพัฒนา และรักษากลุ่มผู้มีความสามารถพิเศษของพหุปัญญาแต่ละประเภท การสร้างสภาพแวดล้อมและระบบ สนับสนุนประชากรไทยมีอาชีพบนฐานพหุปัญญา การสร้างเสริมศักยภาพผู้มีความสามารถพิเศษ ให้สามารถต่อยอดการประกอบอาชีพได้อย่างมั่นคง

๕. การเสริมสร้างให้คนไทยมีสุขภาวะที่ดีครอบคลุมทั้งด้าน กาย ใจ สติปัญญา และสังคม มุ่งเน้นการเสริมสร้างการจัดการสุขภาวะในทุกรูปแบบ ที่นำไปสู่การมีศักยภาพในการจัดการสุขภาวะที่ดีได้ด้วยตนเอง พร้อมทั้งสนับสนุนให้ทุกภาคส่วนมีส่วนร่วมในการสร้างเสริมให้คนไทยมีสุขภาวะที่ดีและมีทักษะด้านสุขภาวะที่เหมาะสม

๖. การสร้างสภาพแวดล้อมที่เอื้อต่อการพัฒนาและเสริมสร้างศักยภาพทรัพยากรมนุษย์ มุ่งเน้นการสร้างสภาพแวดล้อมที่ดีมีสุขของครอบครัวไทย การส่งเสริมบทบาทในการมีส่วนร่วมของภาครัฐ ภาคเอกชน ครอบครัวและชุมชนในการพัฒนาทรัพยากรมนุษย์การปลูกฝังและพัฒนาทักษะ นอกห้องเรียน และการพัฒนาระบบฐานข้อมูลเพื่อการพัฒนาทรัพยากรมนุษย์

๗. การเสริมสร้างศักยภาพการกีฬาในการสร้างคุณค่าทางสังคมและพัฒนาประเทศ โดยมุ่งส่งเสริมการใช้กิจกรรมนันทนาการและกีฬาเป็นเครื่องมือในการเสริมสร้างสุขภาวะของประชาชนอย่างครบวงจร และมีคุณภาพมาตรฐาน การสร้างนิสัยรักกีฬาและมีน้ำใจเป็นนักกีฬา และการใช้กีฬา และนันทนาการในการพัฒนาจิตใจ สร้างความสามัคคีของคนในชาติหล่อหลอมการเป็นพลเมืองดี พัฒนาคุณภาพชีวิต รวมทั้งการพัฒนาทักษะด้านกีฬาสู่ความเป็นเลิศและกีฬาเพื่อการอาชีพในระดับนานาชาติในการสร้างชื่อเสียงและเกียรติภูมิของประเทศชาติเพื่อรองรับอุตสาหกรรมกีฬายุทธศาสตร์ที่ ๔ ด้านการสร้างโอกาสและความเสมอภาคทางสังคม

ยุทธศาสตร์ชาติด้านการสร้างโอกาสและความเสมอภาคทางสังคมจึงได้กำหนดประเด็น ยุทธศาสตร์ที่เน้นการตอบโจทย์การสร้างความเป็นธรรมและลดความเหลื่อมล้ำทางเศรษฐกิจและสังคมของประเทศ เพื่อให้การเติบโตของประเทศเป็นการเติบโตที่ยั่งยืนโดยทุกคนได้รับประโยชน์อย่างทั่วถึง และเป็นธรรม การกำหนดให้ภาคการเกษตรและครัวเรือนเป็นกลุ่มเป้าหมายของการปรับโครงสร้าง และพฤติกรรม และการกระจายศูนย์กลางความเจริญเพื่อให้เกิดการสร้างงานในพื้นที่ เพื่อพลิกฟื้นโครงสร้างทางสังคมควบคู่ไปกับการพัฒนาเศรษฐกิจ และช่วยลดความเสี่ยงต่อเสถียรภาพทางเศรษฐกิจ และความมั่นคงของประเทศบนพื้นฐานหลักปรัชญาของเศรษฐกิจพอเพียง นอกจากนี้ยังเน้นการดึงเอาพลังทางสังคมที่ประกอบด้วยภาคส่วนต่าง ๆ ทั้งภาคเอกชน ประชาสังคม ชุมชนท้องถิ่น มาร่วมขับเคลื่อนการพัฒนาประเทศในรูปแบบประชารัฐ ซึ่งจะช่วยให้เกิดการแก้ปัญหาความเหลื่อมล้ำที่ยั่งยืน รวมทั้งการเสริมสร้างความเข้มแข็งของชุมชนในการจัดการตนเอง และการเตรียมความพร้อมของประชากรไทยทั้งในมิติสุขภาพ เศรษฐกิจ สังคม และสภาพแวดล้อมให้เป็นประชากรที่มีคุณภาพ สามารถพึ่งตนเองและทำประโยชน์แก่ครอบครัว ชุมชน และสังคมให้นานที่สุด

เป้าหมาย

๑. สร้างความเป็นธรรม และลดความเหลื่อมล้ำในทุกมิติ
๒. กระจายศูนย์กลางความเจริญทางเศรษฐกิจและสังคม เพิ่มโอกาสให้ทุกภาคส่วนเข้ามา เป็นกำลังของการพัฒนาประเทศในทุกระดับ
๓. เพิ่มขีดความสามารถของชุมชนท้องถิ่นในการพัฒนา การพึ่งตนเองและการจัดการ ตนเองเพื่อสร้างสังคม

คุณภาพ

ตัวชี้วัด

๑. ความแตกต่างของรายได้และการเข้าถึงบริการภาครัฐระหว่างกลุ่มประชากร
๒. ความก้าวหน้าของการพัฒนาคน
๓. ความก้าวหน้าในการพัฒนาจังหวัดในการเป็นศูนย์กลางความเจริญทางเศรษฐกิจ สังคม และเทคโนโลยี
๔. คุณภาพชีวิตของประชากรสูงอายุ

แนวทางการพัฒนา

๑. การลดความเหลื่อมล้ำ สร้างความเป็นธรรมในทุกมิติ
๒. การกระจายศูนย์กลางความเจริญทางเศรษฐกิจ สังคม และเทคโนโลยี
๓. การเสริมสร้างพลังทางสังคม
๔. การเพิ่มขีดความสามารถของชุมชนท้องถิ่นในการพัฒนา การพึ่งตนเองและการจัดการตนเอง

ยุทธศาสตร์ที่ ๕ ด้านการสร้างการเติบโตบนคุณภาพชีวิตที่เป็นมิตรต่อสิ่งแวดล้อม

ยุทธศาสตร์ชาติด้านการสร้างการเติบโตบนคุณภาพชีวิตที่เป็นมิตรต่อสิ่งแวดล้อม ได้น้อมนำศาสตร์ของพระราชาสู่การพัฒนาที่ยั่งยืน โดยยึดหลัก ๓ ประการคือ “มีความพอประมาณ มีเหตุผล มีภูมิคุ้มกัน” มาเป็นหลักในการจัดทำยุทธศาสตร์ชาติควบคู่กับการนำเป้าหมายของการพัฒนาที่ยั่งยืน ทั้ง ๑๗ เป้าหมาย มาเป็นกรอบแนวคิดที่จะผลักดันดำเนินการเพื่อนำไปสู่การบรรลุเป้าหมายการพัฒนาที่ยั่งยืนในทุกมิติทั้งมิติด้านสังคม เศรษฐกิจ สิ่งแวดล้อม ธรรมชาติและความเป็นหุ้นส่วน ความร่วมมือระหว่างกันทั้งภายในและภายนอกประเทศอย่างบูรณาการ โดยมีวิสัยทัศน์เพื่อให้ประเทศไทย เป็นประเทศพัฒนาแล้วที่มีคุณภาพชีวิตและสิ่งแวดล้อมที่ดีที่สุดในอาเซียนภายในปีพ.ศ. ๒๕๘๐ จากหลักการดังกล่าวข้างต้น ทำให้การพัฒนายุทธศาสตร์ชาติด้านการสร้างการเติบโต บนคุณภาพชีวิตที่เป็นมิตรต่อสิ่งแวดล้อม ถูกดำเนินการบนพื้นฐานความเชื่อในการเติบโตร่วมกัน ไม่ว่าจะเป็นทางเศรษฐกิจ สิ่งแวดล้อม และคุณภาพชีวิต โดยให้ความสำคัญกับการสร้างสมดุลทั้ง ๓ ด้าน ไม่ให้มากหรือน้อยจนเกินไป อันจะนำไปสู่ความยั่งยืนเพื่อคนรุ่นต่อไปอย่างแท้จริง สอดคล้องกับแนวคิดหลักของแผน คือ เติบโต สมดุล ยั่งยืน ซึ่งเป็นหัวใจของยุทธศาสตร์ชาติด้านนี้

เป้าหมาย

๑. อนุรักษ์และรักษาทรัพยากรธรรมชาติ สิ่งแวดล้อม และวัฒนธรรม ให้คนรุ่นต่อไปได้ใช้ อย่างยั่งยืน มีสมดุล
๒. ฟื้นฟูและสร้างใหม่ฐานทรัพยากรธรรมชาติและสิ่งแวดล้อม เพื่อลดผลกระทบทางลบ จากการพัฒนาสังคม เศรษฐกิจของประเทศ
๓. ใช้ประโยชน์และสร้างการเติบโต บนฐานทรัพยากรธรรมชาติและสิ่งแวดล้อมให้สมดุล ภายในขีดความสามารถของระบบนิเวศ
๔. ยกระดับกระบวนการทัศน์เพื่อกำหนดอนาคตประเทศด้านทรัพยากรธรรมชาติและสิ่งแวดล้อม และวัฒนธรรม บนหลักของการมีส่วนร่วม และธรรมาภิบาล

ตัวชี้วัด

๑. พื้นที่สีเขียวที่เป็นมิตรกับสิ่งแวดล้อม
๒. สภาพแวดล้อมและทรัพยากรธรรมชาติที่เสื่อมโทรมได้รับการฟื้นฟู
๓. การเติบโตที่เป็นมิตรกับสิ่งแวดล้อม
๔. ปริมาณก๊าซเรือนกระจก มูลค่าเศรษฐกิจฐานชีวภาพ

แนวทางการพัฒนา

๑. สร้างการเติบโตอย่างยั่งยืนบนสังคมเศรษฐกิจสีเขียว มุ่งเน้นการพัฒนาสังคม เศรษฐกิจให้เติบโตและมีความเป็นธรรมบนความสมดุลของฐานทรัพยากรธรรมชาติและคุณภาพสิ่งแวดล้อมที่ดีด้วยเศรษฐกิจฐานชีวภาพ นำไปสู่การยกระดับคุณภาพชีวิต เพิ่มความเป็นธรรมทางสังคม สามารถลดความเสี่ยงของผลกระทบด้านสิ่งแวดล้อมและลดปัญหาความขาดแคลนของทรัพยากรลงได้โดยมีเป้าหมายสู่สังคมที่มีระดับคุณภาพชีวิตที่สูงขึ้นแต่มีผลกระทบต่อสิ่งแวดล้อมต่ำลง ผ่านแนวทางและมาตรการต่าง ๆ เช่น การบริโภคและการผลิตที่เป็นมิตรกับสิ่งแวดล้อม เพิ่มพื้นที่สีเขียวและป่าไม้ รักษาฐานทรัพยากรสัตว์ป่าและความหลากหลายทางชีวภาพ ส่งเสริมให้สิ่งแวดล้อมมีคุณภาพดีขึ้น คนมีความรับผิดชอบ ต่อสังคม มีความเอื้ออาทร และเสียสละเพื่อผลประโยชน์ส่วนรวม ของชาติ
๒. สร้างการเติบโตอย่างยั่งยืนบนสังคมเศรษฐกิจภาคทะเล มุ่งเน้นการให้ความสำคัญกับการสร้างการเติบโตของประเทศจากกิจกรรมทางทะเลที่หลากหลายควบคู่ไปกับการดูแลฐานทรัพยากรทางทะเลและชายฝั่งทั้งหมด ภายใต

อำนาจและสิทธิประโยชน์ของประเทศที่พึงมีพึงได้ เพื่อความเป็นธรรมและลดความเหลื่อมล้ำทางสังคม โดยมุ่งเน้นการถ่ายทอดองค์ความรู้เรื่องทะเล ที่ถูกต้องและเพียงพอ เพิ่มมูลค่าของเศรษฐกิจฐานชีวภาพทางทะเล ปรับปรุงและฟื้นฟูทรัพยากรทางทะเลและชายฝั่งทั้งระบบ พัฒนาและเพิ่มสัดส่วนกิจกรรมทางทะเลที่เป็นมิตรต่อสิ่งแวดล้อม

๓. สร้างการเติบโตอย่างยั่งยืนบนสังคมที่เป็นมิตรต่อสภาพภูมิอากาศ มุ่งเน้นการลด การปล่อยก๊าซเรือนกระจก และสร้างสังคมคาร์บอนต่ำ ปรับปรุงการบริหารจัดการภัยพิบัติทั้งระบบ และการสร้างขีดความสามารถของประชาชนในการรับมือและปรับตัวเพื่อลดความสูญเสียและเสียหายจากภัยธรรมชาติและผลกระทบที่เกี่ยวข้องกับการเปลี่ยนแปลงสภาพภูมิอากาศ พร้อมทั้งสนับสนุนการลงทุนในโครงสร้างพื้นฐานที่เป็นมิตรต่อสภาพภูมิอากาศ

๔. พัฒนาพื้นที่เมือง ชนบท เกษตรกรรมและอุตสาหกรรมเชิงนิเวศ มุ่งเน้นความเป็นเมืองที่เติบโตอย่างต่อเนื่อง มีข้อกำหนด รูปแบบ และกฎเกณฑ์ที่เกี่ยวข้องกับลักษณะการใช้พื้นที่ตามศักยภาพและเป็นมิตรต่อสิ่งแวดล้อม โดยเน้นการพัฒนา “เมืองน่าอยู่ ชนบทมั่นคง เกษตรยั่งยืน อุตสาหกรรมเชิงนิเวศ” โดยให้ความสำคัญกับการจัดทำแผนผังภูมินิเวศ การพัฒนาเมือง ชนบท พื้นที่ เกษตรกรรม อุตสาหกรรม รวมถึงพื้นที่อนุรักษ์ตามศักยภาพและความเหมาะสมทางภูมินิเวศ พัฒนา พื้นที่ต้นแบบตามแผนผังภูมินิเวศในทุกจังหวัดอย่างยั่งยืน ลดการปลดปล่อยมลพิษและผลกระทบ ต่อสิ่งแวดล้อม ส่งเสริมเกษตรอัจฉริยะ สงวนรักษาและอนุรักษ์ทรัพยากรธรรมชาติและสิ่งแวดล้อม อุทยานธรณีวิทยา แหล่งโบราณคดีมรดกทางสถาปัตยกรรม ศิลปวัฒนธรรม อัตลักษณ์และวิถีชีวิต พื้นที่กันอย่างยั่งยืน

๕. พัฒนาความมั่นคงน้ำ พลังงาน และเกษตรที่เป็นมิตรต่อสิ่งแวดล้อม มุ่งเน้นพัฒนา ระบบจัดการน้ำทั้งระบบ เพื่อให้เกิดความมั่นคง เพิ่มผลิตผลในเรื่องการจัดการและการใช้น้ำทุกภาคส่วน ดูแลภัยพิบัติจากน้ำทั้งระบบ พัฒนาความมั่นคงทางพลังงานอย่างเป็นมิตรต่อสิ่งแวดล้อม เน้นส่งเสริมการใช้พลังงานทดแทนและพลังงานทางเลือกที่คำนึงถึงการพัฒนาอย่างเหมาะสมให้มีประสิทธิภาพ เพิ่มศักยภาพและการใช้พลังงานทดแทนและพลังงานทางเลือกในพื้นที่ให้เกิดประโยชน์สูงสุด พัฒนาความมั่นคงการเกษตรที่เป็นมิตรต่อสิ่งแวดล้อม ให้เป็นฐานการผลิตอาหารที่มั่นคงและปลอดภัย และเป็นฐานการผลิตที่มีผลิตภาพสูง

๖. ยกระดับกระบวนการทัศน์เพื่อกำหนดอนาคตประเทศ มุ่งส่งเสริมคุณลักษณะ และพฤติกรรมที่ พึงประสงค์ ด้านสิ่งแวดล้อมของคนไทย พัฒนาเครื่องมือและกลไกเพื่อการบริหารจัดการทรัพยากรธรรมชาติและสิ่งแวดล้อมที่มีประสิทธิภาพ รองรับการเติบโตที่มีคุณภาพในอนาคต รวมทั้งจัดตั้งและพัฒนาระบบการยุติธรรมด้านทรัพยากรธรรมชาติและสิ่งแวดล้อม และพัฒนาระบบ ประชาธิปไตยสิ่งแวดล้อม เพื่อแก้ไขปัญหาและลดความขัดแย้ง พัฒนา และดำเนินโครงการยกระดับกระบวนการทัศน์เพื่อกำหนดอนาคตประเทศ

ยุทธศาสตร์ที่ ๖ ด้านการปรับสมดุลและพัฒนาระบบการบริหารจัดการภาครัฐ

ยุทธศาสตร์ชาติด้านการปรับสมดุลและพัฒนาระบบการบริหารจัดการภาครัฐจึงมีประเด็น ยุทธศาสตร์ที่เน้นการปรับเปลี่ยนภาครัฐ ยึดหลัก “ภาครัฐของประชาชนเพื่อประชาชนและประโยชน์ส่วนรวม” โดยภาครัฐต้องมีขนาดที่เหมาะสมกับบทบาทภารกิจ และแยกแยะบทบาทหน่วยงานของรัฐ ที่ทำหน้าที่ในการกำกับหรือในการให้บริการในระบบเศรษฐกิจที่มีการแข่งขัน มีขีดสมรรถนะสูง ยึดหลักธรรมาภิบาล ปรับวัฒนธรรมการทำงานให้มุ่งผลสัมฤทธิ์และผลประโยชน์ส่วนรวม มีความทันสมัย และพร้อมที่จะปรับตัวให้ทันต่อการเปลี่ยนแปลงของโลกอยู่ตลอดเวลา โดยเฉพาะอย่างยิ่งการนำนวัตกรรม เทคโนโลยีข้อมูลขนาดใหญ่ และระบบการทำงานที่เป็นดิจิทัลเข้ามาประยุกต์ใช้อย่างคุ้มค่า และปฏิบัติงานเทียบได้กับมาตรฐานสากล รวมทั้งมีลักษณะเปิดกว้าง เชื่อมโยงถึงกันและเปิดโอกาสให้ทุกภาคส่วนเข้ามามีส่วนร่วมเพื่อตอบสนองความต้องการของประชาชนได้อย่างสะดวก รวดเร็ว และโปร่งใส โดยทุกภาคส่วนในสังคมต้องร่วมกันปลูกฝังค่านิยมความซื่อสัตย์สุจริต ความมัธยัสถ์ และสร้างจิตสำนึกในการปฏิเสธไม่ยอมรับการทุจริตประพฤติ

มีขอบอย่างสิ้นเชิง นอกจากนั้นกฎหมาย ต้องมีความชัดเจน มีเพียงเท่าที่จำเป็น มีความทันสมัย มีความเป็นสากล มีประสิทธิภาพ และนำไปสู่การลดความเหลื่อมล้ำและเอื้อต่อการพัฒนา โดยกระบวนการยุติธรรมมีการบริหารที่มีประสิทธิภาพ เป็นธรรม และไม่เลือกปฏิบัติการอำนวยความสะดวกตามหลักนิติธรรม รวมทั้งต้องมีการพัฒนาระบบบริหารจัดการบุคลากรภาครัฐที่สามารถจูงใจและดึงดูดให้คนดีคนเก่งเข้ามาร่วมพลังการทำงานที่มีความมุ่งมั่นและมีแรงบันดาลใจในการที่จะร่วมกันพลิกโฉมประเทศไปสู่เป้าหมายที่พึงประสงค์

เป้าหมาย

๑. ภาครัฐมีวัฒนธรรมการทำงานที่มุ่งผลสัมฤทธิ์และผลประโยชน์ส่วนรวม ตอบสนอง ความต้องการของประชาชนได้อย่างสะดวก รวดเร็ว โปร่งใส
๒. ภาครัฐมีขนาดที่เล็กลง พร้อมปรับตัวให้ทันต่อการเปลี่ยนแปลง
๓. ภาครัฐมีความโปร่งใส ปลอดการทุจริตและประพฤติมิชอบ
๔. กระบวนการยุติธรรม เป็นไปเพื่อประโยชน์ต่อส่วนรวมของประเทศ

ตัวชี้วัด

๑. ระดับความพึงพอใจของประชาชนต่อการให้บริการสาธารณะของภาครัฐ
๒. ประสิทธิภาพของการบริการภาครัฐ
๓. ระดับความโปร่งใส การทุจริต ประพฤติมิชอบ
๔. ความเสมอภาคในกระบวนการยุติธรรม

แนวทางการพัฒนา

๑. ภาครัฐที่ยึดประชาชนเป็นศูนย์กลาง ตอบสนองความต้องการ และให้บริการอย่างสะดวกรวดเร็ว โปร่งใส หน่วยงานของรัฐต้องร่วมมือและช่วยเหลือกันในการปฏิบัติหน้าที่ มีระบบการบริหารจัดการที่ทันสมัย มีประสิทธิภาพ มีความโปร่งใส ให้การบริหารราชการแผ่นดินทั้งราชการ ส่วนกลาง ส่วนภูมิภาค ส่วนท้องถิ่น และงานของรัฐอย่างอื่นให้เป็นไปตามหลักการบริหารกิจการ บ้านเมืองที่ดีสร้างประโยชน์สุขแก่ประชาชน

๒. ภาครัฐบริหารงานแบบบูรณาการโดยมียุทธศาสตร์ชาติเป็นเป้าหมายและเชื่อมโยงการพัฒนาในทุกระดับ ทุกประเด็น ทุกภารกิจ และทุกพื้นที่ การบริหารจัดการภาครัฐมีความสอดคล้องเชื่อมโยงและเป็นกลไกสำคัญในการนำยุทธศาสตร์ชาติสู่การปฏิบัติในทุกระดับ มีการจัดสรรงบประมาณที่มีลักษณะยึดโยงกับยุทธศาสตร์ในทุกระดับ มีเป้าหมายร่วมกันทั้งในเชิงประเด็น เชิงภารกิจ และเชิงพื้นที่ โดยอาศัยข้อมูลขนาดใหญ่ รวมทั้งมีระบบการติดตามและประเมินผลการดำเนินงานทั้งในระดับยุทธศาสตร์ภารกิจและพื้นที่ เพื่อนำไปสู่การกำหนดประเด็นการพัฒนาการจัดทำนโยบาย และการติดตามประเมินผลที่เป็นระบบอย่างต่อเนื่อง

๓. ภาครัฐมีขนาดเล็กลง เหมาะสมกับภารกิจ ส่งเสริมให้ประชาชนและทุกภาคส่วน มีส่วนร่วมในการพัฒนาประเทศ พร้อมทั้งมีการกำหนดความสัมพันธ์ระหว่างการบริหารราชการ ส่วนกลาง ส่วนภูมิภาค และส่วนท้องถิ่นให้มีความชัดเจน ไม่ซ้ำซ้อนกัน รวมทั้งมีการถ่ายโอนภารกิจ ที่สำคัญและการกระจายอำนาจในระดับที่เหมาะสมเพื่อให้ชุมชน และท้องถิ่นเข้มแข็ง

๔. ภาครัฐมีความทันสมัย ทันการเปลี่ยนแปลง และมีขีดสมรรถนะสูง สามารถปฏิบัติงานอย่างมีประสิทธิภาพ มีความคุ้มค่าเทียบได้กับมาตรฐานสากล สามารถรองรับกับสภาพแวดล้อมในการปฏิบัติงานที่มีความหลากหลายซับซ้อนมากขึ้น และทันการเปลี่ยนแปลงในอนาคต

๕. บุคลากรภาครัฐเป็นคนดีและเก่ง ยึดหลักคุณธรรม จริยธรรม มีจิตสำนึก มีความสามารถสูง มุ่งมั่น และเป็นมืออาชีพในการปฏิบัติหน้าที่และขับเคลื่อนภารกิจยุทธศาสตร์ชาติ โดยภาครัฐมีกำลังคนที่เหมาะสม ทั้งปริมาณและคุณภาพ มีระบบบริหารจัดการและพัฒนาบุคลากร ให้สามารถสนองความต้องการในการปฏิบัติงาน มีความก้าวหน้าในอาชีพ สามารถจูงใจให้คนดีคนเก่ง ทำงานในภาครัฐ มีระบบการพัฒนาขีดความสามารถบุคลากรภาครัฐให้มีสมรรถนะใหม่ ๆ สามารถรองรับการเปลี่ยนแปลงบริบทการพัฒนา มีการเสริมสร้างคุณธรรมและจริยธรรม การปรับเปลี่ยนแนวคิด ให้การปฏิบัติราชการเป็นมืออาชีพ มีจิตบริการ ทำงานในเชิงรุกและมองไปข้างหน้า สามารถ บูรณาการการทำงานร่วมกับภาคส่วนอื่นได้อย่างเป็นรูปธรรม

๖. ภาครัฐมีความโปร่งใส ปลอดการทุจริตและประพฤติมิชอบ ทุกภาคส่วนร่วมต่อต้านการทุจริต ภาครัฐมีการบริหารจัดการตามหลักธรรมาภิบาลและหลักปรัชญาของเศรษฐกิจพอเพียงในทุกระดับ โดยเฉพาะการสร้างวัฒนธรรม แยกแยะประโยชน์ส่วนบุคคลและประโยชน์ส่วนรวมของบุคลากรภาครัฐให้เกิดขึ้น รวมทั้งสร้างจิตสำนึกและค่านิยมให้ทุกภาคส่วนตื่นตัวและละอาย ต่อการทุจริตประพฤติมิชอบทุกรูปแบบ พร้อมทั้งส่งเสริม สนับสนุน ให้ภาคีองค์กรภาคเอกชน ภาคประชาสังคม ชุมชน ประชาชน และภาคีต่าง ๆ มีส่วนร่วมในการสอดส่อง เฝ้าระวัง ให้ข้อมูล แจ้งเบาะแสการทุจริต และตรวจสอบการดำเนินงานของหน่วยงานภาครัฐ และภาคส่วนอื่น ๆ โดยได้รับ ความคุ้มครองจากรัฐตามที่กฎหมายบัญญัติ

๗. กฎหมายมีความสอดคล้องเหมาะสมกับบริบทต่าง ๆ และมีเท่าที่จำเป็น กฎหมาย กฎ ระเบียบ ข้อบังคับมีเท่าที่จำเป็น ทันสมัย มีความเป็นสากล มีประสิทธิภาพ โดยมุ่งใช้กฎหมาย เป็นเครื่องมือในการสนับสนุนการพัฒนา การเพิ่มขีดความสามารถในการแข่งขันของประเทศ การแก้ไขปัญหาและอุปสรรคที่นำไปสู่ความเหลื่อมล้ำด้านต่าง ๆ เอื้อต่อการขับเคลื่อนยุทธศาสตร์ชาติ

๘. กระบวนการยุติธรรมเคารพสิทธิมนุษยชนและปฏิบัติต่อประชาชนโดยเสมอภาค ความเป็นกลาง น่าเชื่อถือ โปร่งใส ตรวจสอบได้กระบวนการยุติธรรมมีการบริหารที่มีประสิทธิภาพ เจ้าหน้าที่ในกระบวนการยุติธรรมมีความกล้าหาญทางจริยธรรม เป็นมืออาชีพ มีความเป็นธรรม และไม่เลือกปฏิบัติประชาชนเข้าถึงกระบวนการยุติธรรมได้โดยสะดวก มุ่งให้เกิดการสร้างมาตรฐาน และเพิ่มประสิทธิภาพในกระบวนการยุติธรรมเทียบเท่าระดับสากล ตามหลักนิติธรรม โปร่งใส ลดความเหลื่อมล้ำและสร้างโอกาสในการเข้าถึงความยุติธรรม สร้างความสมดุลระหว่างสิทธิและเสรีภาพ ของประชาชนกับประโยชน์สาธารณะ การอำนวยความสะดวกยุติธรรมมีประสิทธิภาพ และเป็นไปอย่างเสมอภาค หน่วยงานในกระบวนการยุติธรรมมีความร่วมมือที่ดีบูรณาการและเชื่อมโยงการทำงานระหว่างกัน

๑.๒ แผนพัฒนาเศรษฐกิจและสังคมแห่งชาติ ฉบับที่ ๑๓ (พ.ศ. ๒๕๖๖ - ๒๕๗๐)

วัตถุประสงค์และเป้าหมายการพัฒนา

การพัฒนาประเทศในระยะ ๕ ปี ของแผนพัฒนาฯ ฉบับที่ ๑๓ ให้สามารถก้าวข้ามความท้าทาย ที่เป็นอุปสรรคต่อการบรรลุเป้าหมายตามยุทธศาสตร์ชาติ จำเป็นจะต้องเร่งแก้ไขจุดอ่อนและข้อจำกัด ของประเทศที่มีอยู่เดิม รวมทั้งเพิ่มศักยภาพในการรับมือกับความสำคัญที่มาจาก การเปลี่ยนแปลงของ บริบททั้งจากภายนอกและภายใน ตลอดจน การเสริมสร้างความสามารถในการสร้างสรรค์ประโยชน์จากโอกาส ที่เกิดขึ้นได้อย่างเหมาะสมและทัน่วงที่

ด้วยเหตุนี้ การกำหนดทิศทางการพัฒนาประเทศในระยะของ แผนพัฒนาฯ ฉบับที่ ๑๓ จึงมีวัตถุประสงค์เพื่อ พลิกโฉมประเทศไทยสู่ “สังคมก้าวหน้า เศรษฐกิจสร้างมูลค่า อย่างยั่งยืน” ซึ่งหมายถึงการสร้างการเปลี่ยนแปลงที่ครอบคลุมตั้งแต่ระดับโครงสร้าง นโยบาย และกลไก เพื่อมุ่งเสริมสร้างสังคมที่ก้าวทันพลวัตของโลก และเกื้อหนุนให้คนไทยมีโอกาสที่จะพัฒนาตนเองได้อย่างเต็มศักยภาพ พร้อมกับการยกระดับกิจกรรมการผลิตและการให้บริการให้สามารถสร้างมูลค่าเพิ่มที่สูงขึ้น โดยอยู่บนพื้นฐานของความยั่งยืนทางสิ่งแวดล้อม เพื่อให้เป็นไปตามวัตถุประสงค์ข้างต้น แผนพัฒนาฯ ฉบับที่ ๑๓ จึงได้กำหนดเป้าหมายหลักของ การพัฒนาจำนวน ๕ ประการ ประกอบด้วย

๓.๑.๑ การปรับโครงสร้างภาคการผลิตและบริการสู่เศรษฐกิจฐานนวัตกรรม มุ่งยกระดับขีดความสามารถในการแข่งขันของภาคการผลิตและบริการสำคัญ ผ่านการผลักดันส่งเสริมการสร้างมูลค่าเพิ่ม โดยใช้นวัตกรรม เทคโนโลยี และความคิดสร้างสรรค์ ที่ตอบโจทย์พัฒนาการของสังคมยุคใหม่และเป็นมิตรต่อสิ่งแวดล้อม พร้อมทั้งให้ความสำคัญกับการเชื่อมโยงเศรษฐกิจท้องถิ่นและผู้ประกอบการรายย่อยกับห่วงโซ่ มูลค่าของภาคการผลิตและบริการเป้าหมาย รวมถึงพัฒนาระบบนิเวศที่ส่งเสริมการค้าการลงทุนและนวัตกรรม

๓.๑.๒ การพัฒนาคนสำหรับโลกยุคใหม่ มุ่งพัฒนาให้คนไทยมีทักษะและคุณลักษณะที่เหมาะสมกับโลกยุคใหม่ ทั้งทักษะในด้านความรู้ ทักษะทางพฤติกรรม และคุณลักษณะตามบรรทัดฐานที่ดีของสังคม และเร่งรัดการเตรียมพร้อมกำลังคนให้มีคุณภาพสอดคล้องกับความต้องการของตลาดแรงงาน และเอื้อต่อการปรับโครงสร้างเศรษฐกิจไปสู่ภาคการผลิตและบริการเป้าหมายที่มีศักยภาพและผลิตภาพสูงขึ้น รวมทั้งให้ความสำคัญกับการสร้างหลักประกันและความคุ้มครองทางสังคมที่สามารถส่งเสริมความมั่นคงในชีวิต

๓.๑.๓ การมุ่งสู่สังคมแห่งโอกาสและความเป็นธรรม มุ่งลดความเหลื่อมล้ำทางเศรษฐกิจและสังคม ทั้งในเชิงรายได้พื้นที่ ความมั่งคั่ง และการแข่งขันของภาคธุรกิจ ด้วยการสนับสนุนช่วยเหลือกลุ่มเปราะบาง และผู้ด้อยโอกาสให้มีโอกาสในการเลื่อนสถานะทางเศรษฐกิจและสังคม กระจายโอกาสทางเศรษฐกิจ และจัดให้มีบริการสาธารณะที่มีคุณภาพอย่างทั่วถึงและเท่าเทียมในทุกพื้นที่ พร้อมทั้งเพิ่มโอกาสในการแข่งขัน ของภาคธุรกิจให้เปิดกว้างและเป็นธรรม

๓.๑.๔ การเปลี่ยนผ่านการผลิตและบริการไปสู่ความยั่งยืน มุ่งลดการก่อกมลพิษ ควบคู่ไปกับการผลักดันให้เกิดการใช้ทรัพยากรธรรมชาติอย่างมีประสิทธิภาพและสอดคล้องกับขีดความสามารถ ในการรองรับของระบบนิเวศ ตลอดจนลดปริมาณการปล่อยก๊าซเรือนกระจกเพื่อให้ประเทศไทยบรรลุเป้าหมายความเป็นกลางทางคาร์บอนภายในปี ๒๕๙๓ และบรรลุเป้าหมายการปล่อยก๊าซเรือนกระจกสุทธิ เป็นศูนย์ภายในปี ๒๖๐๘

๓.๑.๕ การเสริมสร้างความสามารถของประเทศในการรับมือกับการเปลี่ยนแปลงและความเสี่ยง ภายใต้บริบทโลกใหม่ มุ่งสร้างความพร้อมในการรับมือและแสวงหาโอกาสจากการเป็นสังคมสูงวัย การเปลี่ยนแปลงสภาพภูมิอากาศ ภัยโรคระบาด และภัยคุกคามทางไซเบอร์ พัฒนาโครงสร้างพื้นฐานและ กลไกทางสถาบันที่เอื้อต่อการเปลี่ยนแปลงสู่ดิจิทัล รวมทั้งปรับปรุงโครงสร้างและระบบการบริหารงานของ ภาครัฐให้สามารถตอบสนองต่อการเปลี่ยนแปลงของ

บริบททางเศรษฐกิจ สังคม และเทคโนโลยีได้อย่างทันเวลา มีประสิทธิภาพ และมีธรรมาภิบาล โดยตัวชี้วัดและค่าเป้าหมายของแต่ละเป้าหมายหลัก มีดังนี้

หมวดหมู่การพัฒนา

เพื่อถ่ายทอดเป้าหมายหลักไปสู่ภาพของการขับเคลื่อนที่ชัดเจนในลักษณะของวาระการพัฒนา ที่เอื้อให้เกิดการทำงานร่วมกันของหลายหน่วยงานและหลายภาคส่วนในการผลักดันการพัฒนาเรื่องใด เรื่องหนึ่งให้เกิดผลได้อย่างเป็นรูปธรรม แผนพัฒนาฯ ฉบับที่ ๑๓ จึงได้กำหนดหมวดหมู่การพัฒนา จำนวน ๑๓ หมวดหมู่

ซึ่งเป็นการบ่งบอกถึงสิ่งที่ประเทศไทยปรารถนาจะ “เป็น” หรือมุ่งหวังจะ “มี” เพื่อสะท้อน ประเด็นการพัฒนาที่มีลำดับความสำคัญสูงต่อการพลิกโฉมประเทศไทยสู่ “สังคมก้าวหน้า เศรษฐกิจ สร้างมูลค่าอย่างยั่งยืน” โดยหมวดหมู่ทั้ง ๑๓ ประการ แบ่งออกได้เป็น ๔ มิติ ดังนี้

๑. มิติภาคการผลิตและบริการเป้าหมาย

หมวดหมู่ที่ ๑ ไทยเป็นประเทศชั้นนำด้านสินค้าเกษตรและเกษตรแปรรูปมูลค่าสูง

หมวดหมู่ที่ ๒ ไทยเป็นจุดหมายของการท่องเที่ยวที่เน้นคุณภาพและความยั่งยืน

หมวดหมู่ที่ ๓ ไทยเป็นฐานการผลิตยานยนต์ไฟฟ้าที่สำคัญของโลก

หมวดหมู่ที่ ๔ ไทยเป็นศูนย์กลางทางการแพทย์และสุขภาพมูลค่าสูง

หมวดหมู่ที่ ๕ ไทยเป็นประตูการค้าการลงทุนและยุทธศาสตร์ทางโลจิสติกส์ที่สำคัญ ของภูมิภาค

หมวดหมู่ที่ ๖ ไทยเป็นศูนย์กลางอุตสาหกรรมอิเล็กทรอนิกส์อัจฉริยะและอุตสาหกรรม ดิจิทัลของอาเซียน

๒. มิติโอกาสและความเสมอภาคทางเศรษฐกิจและสังคม

หมวดหมู่ที่ ๗ ไทยมีวิสาหกิจขนาดกลางและขนาดย่อมที่เข้มแข็ง มีศักยภาพสูง และสามารถแข่งขันได้

หมวดหมู่ที่ ๘ ไทยมีพื้นที่และเมืองอัจฉริยะที่น่าอยู่ ปลอดภัย เด็บโตได้อย่างยั่งยืน

หมวดหมู่ที่ ๙ ไทยมีความยากจนข้ามรุ่นลดลง และมีความคุ้มครองทางสังคมที่เพียงพอ เหมาะสม

๓. มิติความยั่งยืนของทรัพยากรธรรมชาติและสิ่งแวดล้อม

หมวดหมู่ที่ ๑๐ ไทยมีเศรษฐกิจหมุนเวียนและสังคมคาร์บอนต่ำ

หมวดหมู่ที่ ๑๑ ไทยสามารถลดความเสี่ยงและผลกระทบจากภัยธรรมชาติและ การเปลี่ยนแปลง สภาพ

ภูมิอากาศ

๔. มิติปัจจัยผลักดันการพลิกโฉมประเทศ

หมวดหมู่ที่ ๑๒ ไทยมีกำลังคนสมรรถนะสูง มุ่งเรียนรู้อย่างต่อเนื่อง ตอบโจทย์การพัฒนา แห่งอนาคต

หมวดหมู่ที่ ๑๓ ไทยมีภาครัฐที่ทันสมัย มีประสิทธิภาพ และตอบโจทย์ประชาชน

หมวดหมู่ที่ ๑ ไทยเป็นประเทศชั้นนำด้านสินค้าเกษตรและเกษตรแปรรูปมูลค่าสูง

๑. สถานการณ์การพัฒนาที่ผ่านมา

การพัฒนาภาคการเกษตรที่ผ่านมา เน้นการผลิตเพื่อการส่งออกและการเป็นวัตถุดิบให้กับอุตสาหกรรม ต่อเนื่องในการสร้างรายได้เข้าสู่ประเทศ ผ่านการขยายพื้นที่เพาะปลูก การพัฒนาปัจจัยการผลิตให้มีคุณภาพ การพัฒนาและใช้เทคโนโลยีอย่างต่อเนื่อง ซึ่งสามารถเพิ่มประสิทธิภาพการผลิตได้ในระดับหนึ่ง โดยในปี ๒๕๖๒ ผลิตภัณฑ์มวลรวมในประเทศของภาคการเกษตรและการแปรรูปที่เกี่ยวข้อง มีมูลค่า ๑,๔๗๗,๕๘๙ ล้านบาท ซึ่งกิจกรรมทางเศรษฐกิจที่เกี่ยวข้องกับการผลิตสินค้าเกษตร อุตสาหกรรมอาหาร และอุตสาหกรรมเครื่องดื่ม มีมูลค่ารวมคิดเป็นร้อยละ ๗.๕ ของผลิตภัณฑ์มวลรวมในประเทศของภาคการเกษตรและการแปรรูป ที่เกี่ยวข้องปี ๒๕๖๒

๒. เป้าหมาย ตัวชี้วัด และค่าเป้าหมายของการพัฒนาระดับมหุดมหาย

เป้าหมายที่ ๑ มูลค่าเพิ่มของสินค้าเกษตรและเกษตรแปรรูปสูงขึ้น

ตัวชี้วัดที่ ๑.๑ ผลผลิตภัณฑั่มวลรวมในประเทศสาขาเกษตรเติบโต ร้อยละ ๔.๕ ต่อปี

ตัวชี้วัดที่ ๑.๒ รายได้สุทธิต่อครัวเรือนเกษตรกรกร ไม่ต่ำกว่า ๕๓๗,๐๐๐ บาทต่อครัวเรือน เมื่อสิ้นสุดแผน

ตัวชี้วัดที่ ๑.๓ พื้นที่เกษตรอินทรีย์ เพิ่มขึ้นเป็น ๒.๐ ล้านไร่ และพื้นที่เกษตรที่ได้รับการรับรองตามหลักการ

ปฏิบัติทางการเกษตรที่ดีเพิ่มขึ้นเป็น ๒.๕ ล้านไร่ เมื่อสิ้นสุดแผน

ตัวชี้วัดที่ ๑.๔ พื้นที่เพาะปลูกพืชที่ไม่เหมาะสมลดลงร้อยละ ๑๐ เมื่อสิ้นสุดแผน

เป้าหมายที่ ๒ การพัฒนาโครงสร้างพื้นฐานและระบบบริหารจัดการ เพื่อคุณภาพ ความมั่นคงทางอาหาร และ ความยั่งยืนของภาคเกษตร

ตัวชี้วัดที่ ๒.๑ ภาคเกษตรมีผลผลิตภาพการผลิตรวม เฉลี่ยร้อยละ ๑.๕ เมื่อสิ้นสุดแผน

ตัวชี้วัดที่ ๒.๒ มีตลาดกลางสินค้าเกษตรภูมิภาคในภาคเหนือ ๒ แห่ง ภาคตะวันออกเฉียงเหนือ ๒ แห่ง ภาคใต้ ๒ แห่ง ภาคกลาง ๑ แห่ง และภาคตะวันออก ๑ แห่ง เมื่อสิ้นสุดแผน

ตัวชี้วัดที่ ๒.๓ น้ำไหลลงอ่างเก็บน้ำทั้งประเทศมีปริมาณอย่างน้อย ๔๐,๐๐๐ ล้านลูกบาศก์เมตรต่อปี เมื่อสิ้นสุดแผน

ตัวชี้วัดที่ ๒.๔ ระบบชลประทานมีประสิทธิภาพไม่ต่ำกว่าร้อยละ ๗๕ เมื่อสิ้นสุดแผน

ตัวชี้วัดที่ ๒.๕ เกิดการใช้น้ำซ้ำในพื้นที่เกษตรนอกเขตชลประทาน ไม่ต่ำกว่าร้อยละ ๒๐ ของพื้นที่ เมื่อสิ้นสุดแผน

ตัวชี้วัดที่ ๒.๖ มีพื้นที่ที่สามารถลดความเสี่ยงภัยน้ำท่วม-น้ำแล้ง และเกิดระบบจัดการน้ำชุมชน จำนวน ไม่น้อยกว่า ๔,๐๐๐ ตำบล เมื่อสิ้นสุดแผน

เป้าหมายที่ ๓ การเพิ่มศักยภาพและบทบาทของผู้ประกอบการเกษตรในฐานะหุ้นส่วนเศรษฐกิจของห่วงโซ่ อุปทานที่ได้รับส่วนแบ่งประโยชน์อย่างเหมาะสมและเป็นธรรม

ตัวชี้วัดที่ ๓.๑ จำนวนสหกรณ์ภาคเกษตรในชั้นที่ ๑ ตามเกณฑ์การจัดระดับความเข้มแข็งสหกรณ์เพิ่มขึ้น อย่างน้อยร้อยละ ๑๘ เมื่อสิ้นสุดแผน

ตัวชี้วัดที่ ๓.๒ จำนวนกลุ่มเกษตรกรกรในชั้นที่ ๑ ตามเกณฑ์การจัดระดับความเข้มแข็งกลุ่มเกษตรกรเพิ่มขึ้น อย่างน้อยร้อยละ ๖ เมื่อสิ้นสุดแผน

ตัวชี้วัดที่ ๓.๓ จำนวนวิสาหกิจชุมชนในระดับดี ตามเกณฑ์การจัดระดับความเข้มแข็งวิสาหกิจชุมชนเพิ่มขึ้น อย่างน้อยร้อยละ ๓๕ เมื่อสิ้นสุดแผน

ตัวชี้วัดที่ ๓.๔ ผู้ประกอบการเกษตรเพิ่มขึ้นปีละ ๔,๐๐๐ ราย

มหุดมหายที่ ๒ ไทยเป็นจุดหมายของการท่องเที่ยวที่เน้นคุณภาพและความยั่งยืน

๑. สถานการณ์การพัฒนาที่ผ่านมา

อุตสาหกรรมท่องเที่ยวมีบทบาทสำคัญในระบบเศรษฐกิจไทย และยังเป็นแหล่งสร้างรายได้สำคัญให้แก่เศรษฐกิจ ของประเทศทั้งทางตรงและทางอ้อม สามารถสร้างรายได้ให้กับประเทศไทย ๒.๙๙ ล้านล้านบาท คิดเป็นร้อยละ ๑๘ ของ ผลผลิตภัณฑั่มวลรวมในประเทศ และก่อให้เกิดการจ้างงาน ๘.๓ ล้านตำแหน่ง ในปี ๒๕๖๒ อีกทั้งยังมีการเติบโตทาง เศรษฐกิจอย่างต่อเนื่อง โดยระหว่างปี ๒๕๕๘ - ๒๕๖๒ รายได้จากกาท่องเที่ยวของไทย ขยายตัวเฉลี่ยร้อยละ ๒.๓ ต่อปี อย่างไรก็ตาม การขยายตัวของรายได้จากการท่องเที่ยวดังกล่าว เป็นผลมาจากการเพิ่มขึ้น ของจำนวนนักท่องเที่ยวเป็นหลัก

กล่าวคือ จำนวนนักท่องเที่ยวเพิ่มขึ้นเฉลี่ยถึงร้อยละ ๕.๖ ต่อปี ในขณะที่การใช้จ่ายต่อคนต่อวันของนักท่องเที่ยวขยายตัวในอัตราที่ลดลง และระยะเวลาท่องเที่ยวต่อทริปลดลง ซึ่งทำให้การท่องเที่ยวของไทยในระยะหลังต้องเผชิญกับความท้าทายด้านความยั่งยืน จากการเติบโตในเชิงปริมาณ มากกว่าคุณภาพ นอกจากนี้ หากพิจารณาในมิติของการกระจายรายได้ พบว่า รายได้จากการท่องเที่ยวร้อยละ ๙๐ ยังกระจุกอยู่ในเมืองท่องเที่ยวหลัก ไม่สามารถกระจายไปสู่เมืองท่องเที่ยวรองได้อย่างมีประสิทธิภาพ โดยเฉพาะรายได้จากนักท่องเที่ยวต่างชาติ ที่อยู่ในเมืองหลักถึงประมาณร้อยละ ๙๘ ของรายได้จากนักท่องเที่ยว ชาวต่างชาติทั้งหมด

๒. เป้าหมาย ตัวชี้วัด และค่าเป้าหมายของการพัฒนาระดับมหุดมหาย

เป้าหมายที่ ๑ การเปลี่ยนการท่องเที่ยวไทยเป็นการท่องเที่ยวคุณภาพสูงที่เชื่อมโยงกับอุตสาหกรรม และบริการที่มีศักยภาพอื่น

ตัวชี้วัดที่ ๑.๑ นักท่องเที่ยวชาวไทยและชาวต่างชาติมีค่าใช้จ่ายต่อวันเพิ่มขึ้นเฉลี่ยร้อยละ ๑๐ ต่อปี

ตัวชี้วัดที่ ๑.๒ อันดับดัชนีการพัฒนารูปแบบการเดินทางและการท่องเที่ยวดีขึ้น โดยมีอันดับรวมไม่เกินอันดับที่ ๒๕ ด้านความปลอดภัยและการรักษาความปลอดภัยไม่เกินอันดับที่ ๕๐ ด้านความยั่งยืน ด้านสิ่งแวดล้อมไม่เกินอันดับที่ ๕๐ ด้านสุขภาพและสุขอนามัยไม่เกินอันดับที่ ๕๐ และด้านทรัพยากรทางวัฒนธรรมและการท่องเที่ยวเชิงธุรกิจ ไม่เกินอันดับที่ ๒๕

ตัวชี้วัดที่ ๑.๓ ระดับความพึงพอใจของนักท่องเที่ยวเพิ่มขึ้น ๐.๐๕ คะแนนต่อปี

ตัวชี้วัดที่ ๑.๔ จำนวนนักท่องเที่ยวกลุ่มเดินทางซ้ำเพิ่มขึ้นเฉลี่ยร้อยละ ๑๕ ต่อปี

เป้าหมายที่ ๒ การปรับโครงสร้างการท่องเที่ยวให้พึ่งพานักท่องเที่ยวในประเทศและมีการกระจายโอกาสทางเศรษฐกิจมากขึ้น

ตัวชี้วัดที่ ๒.๑ รายได้จากการท่องเที่ยวเมืองรองเฉลี่ยทุกเมืองเพิ่มขึ้นร้อยละ ๑๐ ต่อปี (ค่าเฉลี่ยถ่วงน้ำหนักของเมืองรองทั้งหมด)

ตัวชี้วัดที่ ๒.๒ รายได้จากนักท่องเที่ยวชาวไทย เพิ่มขึ้นร้อยละ ๑๐ ต่อปี

ตัวชี้วัดที่ ๒.๓ มีชุมชนที่เป็นวิสาหกิจเพื่อสังคม เพิ่มขึ้นเฉลี่ยปีละ ๕๐ ชุมชน

เป้าหมายที่ ๓ การท่องเที่ยวไทยต้องมีการบริหารจัดการอย่างยั่งยืนในทุกมิติ

ตัวชี้วัดที่ ๓.๑ ผู้ประกอบการและแหล่งท่องเที่ยวได้รับมาตรฐานการท่องเที่ยวไทย เพิ่มขึ้นร้อยละ ๑๐ ต่อปี

ตัวชี้วัดที่ ๓.๒ ชุมชนท่องเที่ยวได้รับมาตรฐานการท่องเที่ยวโดยชุมชน เพิ่มขึ้นไม่น้อยกว่าปีละ ๕๐ ชุมชน

มหุดมหายที่ ๓ ไทยเป็นฐานการผลิตยานยนต์ไฟฟ้าที่สำคัญของโลก

๑. สถานการณ์การพัฒนาที่ผ่านมา

ประเทศไทยเป็นฐานการผลิตยานยนต์ที่สำคัญของโลก โดยปี ๒๕๖๒ ประเทศไทยผลิตและส่งออกยานยนต์เป็นอันดับที่ ๑ ของอาเซียน และเป็นอันดับที่ ๑๑ ของโลก มีมูลค่าการส่งออกจ านวน ๑,๓๐๐,๕๖๑ ล้านบาท โดยประเทศที่มีกำลังการผลิตรถยนต์สูงสุด ๕ อันดับแรก ได้แก่ จีน สหรัฐอเมริกา ญี่ปุ่น เยอรมนี และอินเดีย ซึ่งตลาดส่งออกหลักของไทย ในกลุ่มรถยนต์นั่งส่วนบุคคล ได้แก่ ประเทศออสเตรเลีย เวียดนาม ฟิลิปปินส์ จีน เม็กซิโก ตามลำดับ ขณะที่ในกลุ่มรถปิกอัพ รถบัส และรถบรรทุก ได้แก่ ออสเตรเลีย ฟิลิปปินส์ นิวซีแลนด์ ซาอุดีอาระเบีย เวียดนาม ตามลำดับ นอกจากนี้ อุตสาหกรรมยานยนต์มีส่วนในการขับเคลื่อนเศรษฐกิจ ของประเทศไทย โดยมีความสามารถในการผลิตรถยนต์จำนวนมากถึง ๒ ล้านคันต่อปี มีผู้ประกอบการ จำนวน ๑๓,๙๒๐ ราย และมีการจ้างงานจำนวน ๓๔๕,๐๐๐ คน อย่างไรก็ตาม แนวโน้มความต้องการยานยนต์ ทั่วโลกกำลังเปลี่ยนทิศทางไปสู่ยานยนต์ไฟฟ้า ส่วนหนึ่งเป็นผลมาจาก

ความก้าวหน้าของเทคโนโลยีแบตเตอรี่ ที่ทำให้ยานยนต์ไฟฟ้ามีประสิทธิภาพที่เพิ่มขึ้นและราคาที่ลดลง รวมทั้งทิศทางการพัฒนาที่มุ่งไปสู่สังคม คาร์บอนต่ำ

๒. เป้าหมาย ตัวชี้วัด และค่าเป้าหมายของการพัฒนาระดับมหุดมหาย

เป้าหมายที่ ๑ การสร้างอุปสงค์ของรถยนต์ไฟฟ้าประเภทต่าง ๆ เพื่อการใช้ในประเทศและส่งออก

ตัวชี้วัดที่ ๑.๑ ปริมาณการใช้ยานยนต์ไฟฟ้า (ยานยนต์ที่ปล่อยมลพิษเป็นศูนย์ซึ่งหมายถึงจำนวนจดทะเบียนรถยนต์ใหม่ ประกอบด้วยรถยนต์ประเภทยานยนต์ไฟฟ้าพลังงานแบตเตอรี่ และยานยนต์ไฟฟ้า เซลล์เชื้อเพลิง) จำนวน ๒๘๒,๒๔๐ คัน คิดเป็นร้อยละ ๒๖ ของยานยนต์ทั้งหมด ภายในปี ๒๕๗๐

ตัวชี้วัดที่ ๑.๒ ปริมาณการผลิตยานยนต์ไฟฟ้า (ยานยนต์ที่ปล่อยมลพิษเป็นศูนย์) จำนวน ๓๘๐,๒๕๐ คัน คิดเป็นร้อยละ ๑๗ ของยานยนต์ทั้งหมด ภายในปี ๒๕๗๐

ตัวชี้วัดที่ ๑.๓ ปริมาณรถยนต์ที่ได้ปรับเปลี่ยนเป็นยานยนต์ไฟฟ้าดัดแปลงเพิ่มขึ้นไม่น้อยกว่า ๔๐,๐๐๐ คัน ภายในปี ๒๕๗๐

ตัวชี้วัดที่ ๑.๔ อัตราการขยายตัวของมูลค่าการส่งออกยานยนต์ไฟฟ้าเพิ่มขึ้นร้อยละ ๕ ต่อปี หรืออัตราการขยายตัวของมูลค่าส่งออกชิ้นส่วนยานยนต์ไฟฟ้าของไทยเพิ่มขึ้นร้อยละ ๕ ต่อปี

เป้าหมายที่ ๒ ผู้ประกอบการเดิมสามารถปรับตัวไปสู่การผลิตยานยนต์ไฟฟ้าและมีการลงทุนเทคโนโลยี ยานยนต์ไฟฟ้าที่สำคัญภายในประเทศ

ตัวชี้วัดที่ ๒.๑ อุตสาหกรรมยานยนต์ไทยเป็นฐานการผลิตอันดับ ๑ ในอาเซียน และอยู่อันดับ ๑ ใน ๑๐ ของโลก

ตัวชี้วัดที่ ๒.๒ มูลค่าส่งเสริมการลงทุนในอุตสาหกรรมยานยนต์ไฟฟ้าและชิ้นส่วนรวมไม่น้อยกว่า ๑๓๐,๐๐๐ ล้านบาท ภายในปี ๒๕๗๐

ตัวชี้วัดที่ ๒.๓ จำนวนผู้ประกอบการในห่วงโซ่อุปทานของยานยนต์ไฟฟ้าเพิ่มขึ้นไม่น้อยกว่า ๑๔ ราย และเกิดการลงทุนเทคโนโลยีสำคัญของยานยนต์ไฟฟ้าในประเทศไทยภายในปี ๒๕๗๐

ตัวชี้วัดที่ ๒.๔ สัดส่วนจำนวนผู้ประกอบการเดิมที่สามารถปรับเปลี่ยนธุรกิจไปสู่ธุรกิจใหม่เพิ่มขึ้นร้อยละ ๑๐ ภายในปี ๒๕๗๐

ตัวชี้วัดที่ ๒.๕ จำนวนแรงงานเดิมที่ได้รับการพัฒนาฝีมือแรงงานด้านยานยนต์ไฟฟ้าและเข้ามาเป็นแรงงานในอุตสาหกรรมใหม่เพิ่มขึ้น ๕,๐๐๐ คน ภายในปี ๒๕๗๐

เป้าหมายที่ ๓ การสร้างความพร้อมของปัจจัยสนับสนุนอย่างเป็นระบบ

ตัวชี้วัดที่ ๓.๑ มูลค่าการลงทุนด้านวิทยาศาสตร์ เทคโนโลยี วิจัย และนวัตกรรมที่เกี่ยวข้องกับยานยนต์เพิ่มขึ้น ร้อยละ ๒๐ ต่อปี

ตัวชี้วัดที่ ๓.๒ แรงงานที่ได้รับการพัฒนาฝีมือแรงงานด้านยานยนต์ไฟฟ้ามีจำนวนไม่น้อยกว่า ๓๐,๐๐๐ คน ภายในปี ๒๕๗๐

ตัวชี้วัดที่ ๓.๓ จำนวนสถานีอัดประจุไฟฟ้าสาธารณะ/หัวจ่ายชาร์จเร็ว เพิ่มขึ้น ๕,๐๐๐ หัวจ่าย ภายในปี ๒๕๗๐

ตัวชี้วัดที่ ๓.๔ จำนวนมาตรฐานด้านคุณสมบัติและความปลอดภัยของชิ้นส่วนหลักทั้งหมดของยานยนต์ไฟฟ้าเพิ่มขึ้นไม่น้อยกว่า ๑๕ ฉบับต่อปี

ตัวชี้วัดที่ ๓.๕ มลพิษทางอากาศ (ฝุ่นละอองที่มีขนาดเล็กกว่า ๒.๕ ไมครอน) และปริมาณการปล่อยก๊าซเรือนกระจกในภาคคมนาคมขนส่งลดลงร้อยละ ๔ ต่อปี

หมวดหมายที่ ๔ ไทยเป็นศูนย์กลางทางการแพทย์และสุขภาพมูลค่าสูง

๑. สถานการณ์การพัฒนาที่ผ่านมา

การให้บริการทางการแพทย์แก่ชาวต่างชาติเพิ่มขึ้น แต่ต้องคำนึงผลกระทบต่อโอกาสในการเข้าถึงบริการ สุขภาพของคนไทย โดยปี ๒๕๖๒ มีชาวต่างชาติมาใช้บริการทางการแพทย์ ๓.๖ ล้านคนครั้ง สร้างรายได้ ๔๑,๐๐๐ ล้านบาท จากราคาค่าบริการและชื่อเสียงของบุคลากรทางการแพทย์ที่ดีกว่าประเทศอื่นเมื่อเทียบ บริการในระดับเดียวกัน แต่เมื่อพิจารณาถึงการกระจายบุคลากรทางการแพทย์ในประเทศยังคงมีความเหลื่อมล้ำกันในระหว่างภาค และเมื่อเปรียบเทียบกับประเทศอื่น ๆ พบว่าประเทศไทยยังมีสัดส่วนแพทย์ต่อประชากร ๑,๐๐๐ คน เพียง ๐.๕ เทียบกับเกาหลีใต้ ๒.๔ และสิงคโปร์ ๑.๙ ขณะที่การเป็นศูนย์กลางสุขภาพที่มุ่งเน้นการสร้างรายได้และ การให้บริการชาวต่างชาติอาจทำให้มีการไหลออกของบุคลากรภาครัฐสู่ภาคเอกชน ส่งผลกระทบต่อ การเข้าถึง บริการสุขภาพของประชาชน โดยเฉพาะกลุ่มผู้มีรายได้น้อยหรืออาศัยอยู่ในพื้นที่ห่างไกล ถึงแม้ปัจจุบัน มีการนำนวัตกรรมและเทคโนโลยีสมัยใหม่มาให้บริการทางการแพทย์เพิ่มมากขึ้น ซึ่งช่วยอำนวยความสะดวกและลดภาระงานของบุคลากร แต่ยังคงต้องคำนึงถึงผลกระทบทางลบที่อาจเกิดขึ้นจากการใช้เทคโนโลยีดังกล่าว

๒. เป้าหมาย ตัวชี้วัด และค่าเป้าหมายของการพัฒนาระดับหมวดหมาย

เป้าหมายที่ ๑ ไทยมีศักยภาพในการสร้างมูลค่าทางเศรษฐกิจจากสินค้าและบริการสุขภาพ

ตัวชี้วัดที่ ๑.๑ สัดส่วนมูลค่าเพิ่มสินค้าและบริการสุขภาพต่อผลิตภัณฑ์มวลรวมในประเทศอยู่ที่ร้อยละ ๑.๗

เป้าหมายที่ ๒ องค์ความรู้ด้านการแพทย์และสาธารณสุขมีศักยภาพ เอื้อต่อการสร้างมูลค่าเพิ่มในสินค้าและบริการทางสุขภาพ

ตัวชี้วัดที่ ๒.๑ มูลค่าการนำเข้าครุภัณฑ์ทางการแพทย์ลดลงไม่น้อยกว่าร้อยละ ๒๐ (๒๐,๐๐๐ ล้านบาท)

เมื่อสิ้นสุดแผน

เป้าหมายที่ ๓ ประชาชนไทยได้รับความเป็นธรรมในการเข้าถึงบริการสุขภาพ

ตัวชี้วัดที่ ๓.๑ สัดส่วนค่าใช้จ่ายด้านสุขภาพของครัวเรือนต่อค่าใช้จ่ายสุขภาพทั้งหมดไม่เกินร้อยละ ๑๒

เป้าหมายที่ ๔ ระบบบริหารจัดการภาวะฉุกเฉินด้านสุขภาพมีความพร้อมรองรับภัยคุกคามสุขภาพ

ตัวชี้วัดที่ ๔.๑ การประเมินผลสมรรถนะหลักในการปฏิบัติตามกฏอนามัยระหว่างประเทศทุกตัวชี้วัดมีค่า

ไม่ต่ำกว่า ๔

หมวดหมายที่ ๕ ไทยเป็นประตูการค้าการลงทุนและยุทธศาสตร์ทางโลจิสติกส์ที่สำคัญของภูมิภาค

๑. สถานการณ์การพัฒนาที่ผ่านมา

สถานการณ์การแข่งขันทางการค้าของสหรัฐอเมริกาและจีนที่ขยายวงกว้างส่งผลกระทบต่อเนื่องถึงไทย และภูมิภาคซึ่งอยู่ในพื้นที่ความขัดแย้งที่ต้องรักษาความสัมพันธ์กับทั้งสองประเทศ โดยเฉพาะการปรับเปลี่ยน ทิศทางการค้าการลงทุนในห่วงโซ่อุปทานโลก และการจัดกลุ่มทางการเมืองและเศรษฐกิจ ดังนั้น ทิศทางในอนาคตของไทยจึงควรแสดงบทบาทการเป็นหุ้นส่วนทางเศรษฐกิจกับประเทศต่าง ๆ ในภูมิภาคอาเซียน โดยเฉพาะ ในกลุ่มประเทศอนุภูมิภาค ลุ่มน้ำโขง โดยเน้นความร่วมมือมากกว่าการแข่งขัน และให้ไทยเป็นประตูและทางเชื่อม เพื่อสร้างดุลยภาพที่สร้างสรรค์ ด้านความสัมพันธ์ระหว่างประเทศและเศรษฐกิจระหว่างภูมิภาคและมหาอำนาจ เพื่อความก้าวหน้าและมั่นคงของภูมิภาค

รวมถึงควรรักษาสมดุลของความสัมพันธ์ระหว่างประเทศของไทย จีน สหรัฐอเมริกา และประเทศตะวันตก โดยกำหนดความต้องการของไทยในระยะยาวที่ชัดเจน ทั้งในมิติทางเศรษฐกิจ สังคม สิ่งแวดล้อม คุณภาพชีวิต และการพัฒนาเทคโนโลยีระดับสูง เพื่อสร้างความชัดเจนกับมิตรประเทศว่าไทย พร้อมร่วมมือในแนวทางดังกล่าว นอกจากนี้ เนื่องจากภูมิศาสตร์ของไทยมีความใกล้เคียงกับจีน จึงต้องมียุทธศาสตร์ การพัฒนาเศรษฐกิจในพื้นที่เชื่อมโยงของไทย สปป.ลาว และจีนที่ชัดเจน เพื่อสร้างประโยชน์จากเส้นทาง การคมนาคมจากหนองคายและเชียงรายได้เข้าสู่ สปป.ลาว และจีน เพื่อให้เกิดการลงทุนสร้างเครือข่ายเศรษฐกิจ และระบบการค้าที่คล่องตัวของทั้ง ๓ ประเทศ โดยเฉพาะภาคตะวันออกเฉียงเหนือและภาคเหนือของไทย สปป.ลาว และมณฑลในจีนตอนใต้ให้เกิดเป็นการพัฒนาร่วมกัน

๒. เป้าหมาย ตัวชี้วัด และค่าเป้าหมายของการพัฒนาระดับมหุุดหมาย

เป้าหมายที่ ๑ ไทยเป็นประตูการค้าการลงทุนในภูมิภาค

ตัวชี้วัดที่ ๑.๑ อันดับความสามารถในการแข่งขันด้านเศรษฐกิจ (โดยสถาบันการจัดการนานาชาติ) มีอันดับดีขึ้น

เป้าหมายที่ ๒ ไทยเป็นห่วงโซ่อุปทานของภูมิภาค

ตัวชี้วัดที่ ๒.๑ ๑) มูลค่าการลงทุนรวมในประเทศขยายตัวเฉลี่ยไม่น้อยกว่าร้อยละ ๖ ต่อปี หรือ ๒) สัดส่วนการลงทุนรวมต่อผลผลิตมวลรวมในประเทศเฉลี่ยไม่น้อยกว่าร้อยละ ๒๗ ต่อปี

ตัวชี้วัดที่ ๒.๒ ๑) มูลค่าการส่งออกสินค้าของไทยกับประเทศทั่วโลกขยายตัวเฉลี่ยไม่น้อยกว่าร้อยละ ๗ ต่อปี หรือ ๒) สัดส่วนการเติบโตของปริมาณการส่งออกสินค้าของไทยต่อการเติบโตของปริมาณการส่งออกสินค้าของโลกเฉลี่ยไม่น้อยกว่า ๑.๕ ต่อปี

เป้าหมายที่ ๓ ไทยเป็นประตูและทางเชื่อมโครงข่ายคมนาคมและโลจิสติกส์ของภูมิภาค

ตัวชี้วัดที่ ๓.๑ ดัชนีวัดประสิทธิภาพด้านโลจิสติกส์ระหว่างประเทศของประเทศไทยอยู่ในอันดับไม่ต่ำกว่าอันดับที่ ๒๕ หรือคะแนนไม่ต่ำกว่า ๓.๖๐

ตัวชี้วัดที่ ๓.๒ สัดส่วนต้นทุนโลจิสติกส์ของประเทศไทยต่อผลิตภัณฑ์มวลรวมในประเทศน้อยกว่าร้อยละ ๑๑

มหุุดหมายที่ ๖ ไทยเป็นศูนย์กลางอุตสาหกรรมอิเล็กทรอนิกส์อัจฉริยะและอุตสาหกรรมดิจิทัล ของอาเซียน

๑. สถานการณ์การพัฒนาที่ผ่านมา

อุตสาหกรรมไฟฟ้าและอิเล็กทรอนิกส์เป็นอุตสาหกรรมสำคัญของประเทศไทยมายาวนานกว่า ๕๐ ปี และมีความสำคัญอย่างมากต่อเศรษฐกิจของประเทศ โดยปัจจุบันประเทศไทยส่งออกเครื่องใช้ไฟฟ้าและอุปกรณ์ อิเล็กทรอนิกส์เป็นอันดับที่ ๑๓ ของโลก และเป็นอันดับที่ ๔ ของอาเซียน มีมูลค่าการส่งออก ๑.๙ ล้านล้านบาท (หรือคิดเป็นสัดส่วนประมาณร้อยละ ๒๔.๓ ของมูลค่าการส่งออกสินค้าทั้งหมดของประเทศ) และก่อให้เกิดการจ้างงาน รวมทั้งสิ้นมากกว่า ๗๕๐,๐๐๐ คน อย่างไรก็ตาม อุตสาหกรรมไฟฟ้าและอิเล็กทรอนิกส์ของไทยส่วนใหญ่ ยังคงพึ่งพาการลงทุนโดยตรงจากต่างประเทศ และผู้ประกอบการไทยเป็นเพียงผู้รับจ้างประกอบที่ไม่มีเทคโนโลยี เป็นของตนเอง ทั้งยังขาดความเชื่อมโยงระหว่างการพัฒนาและการผลิตเชิงพาณิชย์ โดยการมีโครงสร้าง การผลิตที่พึ่งพาแรงงานสูงและใช้เงินลงทุนต่ำ ส่งผลให้อุตสาหกรรมไฟฟ้าและอิเล็กทรอนิกส์ของไทยยังไม่สามารถ ก้าวเป็นผู้นำ ตลาดของอาเซียน และไม่สามารถสร้างมูลค่าเพิ่มทางเศรษฐกิจให้แก่ประเทศได้เท่าที่ควร

๒. เป้าหมาย ตัวชี้วัด และค่าเป้าหมายของการพัฒนาระดับมหุุดหมาย

เป้าหมายที่ ๑ เศรษฐกิจดิจิทัลภายในประเทศมีการขยายตัวเพิ่มขึ้น

ตัวชี้วัดที่ ๑.๑ สัดส่วนมูลค่าเพิ่มของอุตสาหกรรมเทคโนโลยีดิจิทัลต่อผลิตภัณฑ์มวลรวมในประเทศเพิ่มขึ้น เป็นร้อยละ ๓๐ ภายในปี ๒๕๗๐

ตัวชี้วัดที่ ๑.๒ มีกระดานข้อมูลดิจิทัลของภาครัฐที่สามารถติดตามจำนวนธุรกรรมงานบริการภาครัฐที่ปรับเปลี่ยนเป็นดิจิทัลได้ภายในปี ๒๕๖๖ และงานบริการภาคประชาชนของภาครัฐต้อง ปรับเปลี่ยนเป็นดิจิทัลทั้งหมด ภายในปี ๒๕๗๐

ตัวชี้วัดที่ ๑.๓ มูลค่าของค่าใช้จ่ายทางการวิจัยและพัฒนาด้านนวัตกรรมเพิ่มขึ้นเป็นอย่างน้อยร้อยละ ๕ ของปีฐาน ภายในปี ๒๕๗๐

ตัวชี้วัดที่ ๑.๔ มีบริการอินเทอร์เน็ตความเร็วสูงที่สามารถเข้าถึงและพร้อมใช้แก่ประชาชนโดยครอบคลุม พื้นที่ทุกหมู่บ้าน พื้นที่ชุมชน และสถานที่ท่องเที่ยว

เป้าหมายที่ ๒ การส่งออกของอุตสาหกรรมอิเล็กทรอนิกส์อัจฉริยะของประเทศเพิ่มขึ้น

ตัวชี้วัดที่ ๒.๑ สัดส่วนการส่งออกในอุตสาหกรรมอิเล็กทรอนิกส์อัจฉริยะของประเทศคิดเป็นร้อยละ ๖๐ ของมูลค่าการส่งออกอุตสาหกรรมไฟฟ้าและอิเล็กทรอนิกส์ทั้งหมดภายในปี ๒๕๗๐

ตัวชี้วัดที่ ๒.๒ มีบุคลากรที่มีทักษะด้าน “ผู้บูรณาการระบบอิเล็กทรอนิกส์อัจฉริยะ” เพื่อรองรับการขยายตัวของอุตสาหกรรมอิเล็กทรอนิกส์อัจฉริยะ จำนวน ๔๐๐,๐๐๐ ราย ภายในปี ๒๕๗๐

เป้าหมายที่ ๓ อุตสาหกรรมดิจิทัลและอุตสาหกรรมอิเล็กทรอนิกส์อัจฉริยะของประเทศมีความเข้มแข็งขึ้น

ตัวชี้วัดที่ ๓.๑ จำนวนผู้ประกอบการด้านเทคโนโลยีขนาดใหญ่ของโลกลงทุนในประเทศไทยอย่างน้อย ๓ ราย ภายในปี ๒๕๗๐

ตัวชี้วัดที่ ๓.๒ จำนวนสตาร์ทอัพด้านเทคโนโลยีเพิ่มขึ้นไม่น้อยกว่า ๖,๐๐๐ แห่ง ในปี ๒๕๗๐ โดย ๑ ใน ๓ เป็นผู้ประกอบการที่ย้ายมาจากต่างประเทศ

ตัวชี้วัดที่ ๓.๓ มีแรงงานที่ เป็นผู้เชี่ยวชาญทางดิจิทัล (ระดับ ๔) ไม่น้อยกว่าร้อยละ ๖ ของจำนวนประชากรไทย ภายในปี ๒๕๗๐

ตัวชี้วัดที่ ๓.๔ มีจุดเชื่อมต่อและแลกเปลี่ยนข้อมูลจรรยาบรรณอินเทอร์เน็ตระหว่างประเทศที่ทำให้บริการดิจิทัลของไทยสามารถแข่งขันได้ภายในปี ๒๕๗๐

หมวดหมายที่ ๗ ไทยมีวิสาหกิจขนาดกลางและขนาดย่อมที่เข้มแข็ง มีศักยภาพสูง และสามารถแข่งขันได้

๑. สถานการณ์การพัฒนาด้านที่ผ่านมา

วิสาหกิจขนาดกลางและขนาดย่อม เป็นผู้ประกอบการส่วนใหญ่ที่มีจำนวนมากกว่าร้อยละ ๙๙ ของจำนวนวิสาหกิจภายในประเทศไทย สร้างการจ้างงานสัดส่วนกว่าร้อยละ ๗๑.๘๖ ของจำนวนการจ้างงานรวม ก่อให้เกิดมูลค่าเพิ่มแก่ระบบเศรษฐกิจโดยวัดจากผลิตภัณฑ์มวลรวมในประเทศของวิสาหกิจขนาดกลางและขนาดย่อม ณ ปี ๒๕๖๔ มีมูลค่ารวม ๕.๖ ล้านล้านบาท คิดเป็นสัดส่วนร้อยละ ๓๔.๖ ของผลิตภัณฑ์มวลรวมภายในประเทศ และมีอัตราการขยายตัวเฉลี่ยร้อยละ ๓.๔ ต่อปีในช่วง ๕ ปีแรก (พ.ศ. ๒๕๖๐-๒๕๖๔) ของแผนพัฒนาฯ ฉบับที่ ๑๒ อย่างไรก็ตาม การแพร่ระบาดของโควิด-๑๙ ตั้งแต่ในช่วงปลายปี ๒๕๖๒ ได้ส่งผลกระทบต่อหลายสาขา ธุรกิจลดลงทำให้วิสาหกิจขนาดกลางและขนาดย่อม เผชิญปัญหาการขาดสภาพคล่องอย่างรุนแรง นำไปสู่การชะลอ การจ้างงาน หยุดกิจการชั่วคราว หรือ แม้กระทั่งยุติกิจการแบบถาวร

๒. เป้าหมาย ตัวชี้วัด และค่าเป้าหมายของการพัฒนาระดับหมวดหมาย

เป้าหมายที่ ๑ วิสาหกิจขนาดกลางและขนาดย่อมมีสภาพแวดล้อมที่เอื้ออำนวยต่อการเติบโตและแข่งขันได้

ตัวชี้วัดที่ ๑.๑ สัดส่วนวิสาหกิจขนาดกลางและขนาดย่อมที่ขึ้นทะเบียนกับสำนักงานประกันสังคม (มาตรา ๓๓) ต่อวิสาหกิจขนาดกลางและขนาดย่อมรวม เพิ่มขึ้นเป็นร้อยละ ๒๐ สัดส่วนวิสาหกิจขนาดกลาง และขนาดย่อมที่จดทะเบียนนิติบุคคลต่อวิสาหกิจขนาดกลางและขนาดย่อมรวม เพิ่มขึ้นเป็น ร้อยละ ๔๐ สัดส่วนวิสาหกิจขนาดกลางและขนาดย่อมที่จดทะเบียนภาษีมูลค่าเพิ่มต่อวิสาหกิจขนาดกลางและขนาดย่อมรวม เพิ่มขึ้นเป็นร้อยละ ๕ ในปี ๒๕๗๐ รวมทั้งสัดส่วนวิสาหกิจขนาดกลาง และขนาดย่อมที่จดทะเบียนพาณิชย์ต่อวิสาหกิจขนาดกลางและขนาดย่อมรวม เพิ่มขึ้นเป็น ร้อยละ ๒๐ ในปี ๒๕๗๐

ตัวชี้วัดที่ ๑.๒ มูลค่าการระดมทุนผ่านตลาดทุน ขยายตัวเฉลี่ยไม่ต่ำกว่าร้อยละ ๑๒ ต่อปี และสัดส่วนการเข้าถึง สินเชื่อของวิสาหกิจขนาดกลางและขนาดย่อมต่อสินเชื่อรวม เพิ่มขึ้นเป็นไม่น้อยกว่าร้อยละ ๖๐ ภายในปี ๒๕๗๐

ตัวชี้วัดที่ ๑.๓ อันดับความสามารถในการแข่งขันด้านกฎระเบียบทางการค้า ไม่เกินอันดับที่ ๔๐ ในปี ๒๕๗๐ มีการออกกฎหมายลำดับรองภายใต้พระราชบัญญัติการแข่งขันทางการค้า พ.ศ. ๒๕๖๐ จำนวนเฉลี่ยไม่น้อยกว่า ๒ ฉบับ ต่อปี และมีสัดส่วนของจำนวนเรื่องร้องเรียนที่พิจารณาแล้วเสร็จ ต่อจ ำนวนเรื่องร้องเรียนรวม เพิ่มขึ้นเป็นร้อยละ ๘๐ - ๙๐ ต่อปี

ตัวชี้วัดที่ ๑.๔ ระบบฐานข้อมูลวิสาหกิจขนาดกลางและขนาดย่อมที่รัฐบาลและผู้ประกอบการวิสาหกิจขนาดกลาง และขนาดย่อมใช้ได้เป็นปัจจุบันและทั่วถึง

เป้าหมายที่ ๒ วิสาหกิจขนาดกลางและขนาดย่อม มีศักยภาพสูงในการดำเนินธุรกิจ สามารถยกระดับและปรับตัวเข้าสู่การแข่งขันใหม่

ตัวชี้วัดที่ ๒.๑ สัดส่วนผลิตภัณฑ์มวลรวมในประเทศของวิสาหกิจขนาดกลางและขนาดย่อม ต่อผลิตภัณฑ์มวลรวมภายในประเทศเพิ่มขึ้นเป็นร้อยละ ๔๐ และสัดส่วนมูลค่าการส่งออกของวิสาหกิจขนาดกลาง และขนาดย่อมต่อการส่งออกทั้งประเทศ เพิ่มขึ้นเป็นร้อยละ ๒๐ ในปี ๒๕๗๐

ตัวชี้วัดที่ ๒.๒ สัดส่วนมูลค่าพาณิชย์อิเล็กทรอนิกส์ของวิสาหกิจขนาดกลางและขนาดย่อม ต่อมูลค่าพาณิชย์อิเล็กทรอนิกส์ของประเทศ เพิ่มขึ้นไม่น้อยกว่าร้อยละ ๑๐ จากปีฐาน (ปี ๒๕๖๕)

ตัวชี้วัดที่ ๒.๓ วิสาหกิจขนาดกลางและขนาดย่อมที่ เป็นผู้ส่งออกรายใหม่ เพิ่มขึ้นไม่น้อยกว่า ๒,๐๐๐ ราย ต่อปี

ตัวชี้วัดที่ ๒.๔ ส่วนแบ่งตลาดภายในประเทศของวิสาหกิจขนาดกลางและขนาดย่อม เพิ่มขึ้นเป็นร้อยละ ๒๕ ในปี ๒๕๗๐

ตัวชี้วัดที่ ๒.๕ มูลค่าการจัดซื้อจัดจ้างวิสาหกิจขนาดกลางและขนาดย่อม ของภาครัฐ ขยายตัวเฉลี่ยไม่ต่ำกว่าร้อยละ ๕ ต่อปี

ตัวชี้วัดที่ ๒.๖ มูลค่าการจัดเก็บภาษีมูลค่าเพิ่มจากวิสาหกิจขนาดกลางและขนาดย่อมขยายตัวเฉลี่ยไม่ต่ำกว่าร้อยละ ๑๐ ต่อปี

เป้าหมายที่ ๓ วิสาหกิจขนาดกลางและขนาดย่อมสามารถเข้าถึงและได้รับการส่งเสริมอย่างมีประสิทธิภาพ จากภาครัฐ

ตัวชี้วัดที่ ๓.๑ จำนวนสตาร์ทอัพ ซีรีส์ซีขึ้นไป เพิ่มขึ้นเป็น ๒๐ ราย ในปี ๒๕๗๐

ตัวชี้วัดที่ ๓.๒ จำนวนการจดทะเบียนวิสาหกิจเพื่อสังคม เพิ่มขึ้นไม่น้อยกว่าร้อยละ ๒๕ ต่อปี

หมายเหตุที่ ๘ ไทยมีพื้นที่และเมืองอัจฉริยะที่น้อยอยู่ ปลอดภัย เติบโตได้อย่างยั่งยืน

๑. สถานการณ์การพัฒนาที่ผ่านมา

ผลการพัฒนาที่ผ่านมาภายใต้ยุทธศาสตร์ที่ ๙ ของแผนพัฒนาเศรษฐกิจและสังคมแห่งชาติ ฉบับที่ ๑๒ ซึ่งให้ความสำคัญกับการกระจายความเจริญและยกระดับรายได้ของประชาชน และลดการกระจุกตัวของการพัฒนาในกรุงเทพฯ ภาคกลาง และภาคตะวันออกไปสู่ภาคอื่น ๆ ของประเทศ ปรากฏว่าการพัฒนาของไทย ยังไม่ประสบความสำเร็จเท่าที่ควร แม้ว่าการพัฒนาภาคส่วนใหญ่จะสามารถลดความไม่เสมอภาคในการกระจาย รายได้ลงได้ แต่การพัฒนา ยังคงกระจุกตัวอยู่ในพื้นที่กรุงเทพฯ ภาคกลาง และภาคตะวันออก โดยกรุงเทพฯ มีสัดส่วนมูลค่าผลิตภัณฑ์จังหวัดต่อผลิตภัณฑ์มวลรวมในประเทศสูงที่สุด และเป็นพื้นที่เดียวซึ่งมีสัดส่วนเพิ่มขึ้น จากร้อยละ ๓๒.๗ ในปี ๒๕๖๐ เป็นร้อยละ ๓๓.๘ ในปี ๒๕๖๒ ในขณะที่ภาคอื่น ๆ มีสัดส่วนมูลค่าผลิตภัณฑ์ภาค ต่อผลิตภัณฑ์มวลรวมในประเทศลดลง

โดยภาคเหนือ ภาคตะวันออกเฉียงเหนือ ภาคใต้ และภาคใต้ชายแดน มีสัดส่วนมูลค่าผลิตภัณฑ์ต่อประเทศเพียงร้อยละ ๗.๗ ๙.๔ ๗.๙ และ ๐.๘ ตามลำดับ ในส่วนของการพัฒนาในระดับ พื้นที่ พบว่ามีความก้าวหน้าการดำเนินงานในทุกพื้นที่ โดยเขตพัฒนาเศรษฐกิจพิเศษชายแดน ๑๐ พื้นที่ นับตั้งแต่ ปี๒๕๕๘ ถึงเดือนมิถุนายน ๒๕๖๔ มีมูลค่าการลงทุนที่ได้รับการส่งเสริมจากสำนักงานคณะกรรมการส่งเสริม การลงทุน (สกท.) รวม ๘,๖๕๘ ล้านบาท มีการจัดตั้งธุรกิจใหม่ในพื้นที่ จำนวน ๔,๙๗๕ ราย มูลค่าทุนจดทะเบียน รวม ๙,๘๒๓.๐๓ ล้านบาท มีการจ้างงานแรงงานต่างด้าวตั้งแต่ปี ๒๕๖๐ ถึงเดือนพฤษภาคม ๒๕๖๔ จำนวนทั้งสิ้น ๔๕๖,๐๕๒ คน และมีการพัฒนาโครงสร้างพื้นฐานตั้งแต่ปี ๒๕๕๙ - ๒๕๖๔ วงเงินรวม ๔๗,๒๒๓.๔๕ ล้านบาท เช่น ทางหลวง อาคารท่าอากาศยาน สะพาน และด่านพรมแดน เป็นต้น สำหรับเขตพัฒนาพิเศษภาคตะวันออก มีมูลค่าการลงทุนที่ได้รับการส่งเสริมจาก สกท. ในปี ๒๕๕๙ - ๒๕๖๓ รวม ๑,๔๕๕,๑๒๑ ล้านบาท และการพัฒนาในระดับเมือง พบว่าประเทศไทยมีความเป็นเมืองเพิ่มมากขึ้น โดยในปี ๒๕๖๓ ประชากรในเขตเมือง (เทศบาล) มีประมาณ ๒๓ ล้านคน (ร้อยละ ๓๔.๔๗) เพิ่มขึ้นจากปี ๒๕๕๔ ซึ่งมีประชากรในเมืองประมาณ ๒๑ ล้านคน (ร้อยละ ๓๓.๙๑)

๒. เป้าหมาย ตัวชี้วัด และค่าเป้าหมายของการพัฒนาระดับหมายเหตุ

เป้าหมายที่ ๑ การเจริญเติบโตทางเศรษฐกิจของภาคและการลงทุนในเขตเศรษฐกิจพิเศษขยายตัวเพิ่มขึ้น

ตัวชี้วัดที่ ๑.๑ อัตราการเติบโตของรายได้ต่อประชากรในภาค เพิ่มขึ้นไม่น้อยกว่าอัตราการเติบโตของรายได้ต่อประชากรของประเทศ

ตัวชี้วัดที่ ๑.๒ มูลค่าการลงทุนในเขตเศรษฐกิจพิเศษ เพิ่มขึ้นตามเป้าหมายในแผนแม่บทภายใต้ยุทธศาสตร์ชาติ ประเด็นที่ ๙ เขตเศรษฐกิจพิเศษ โดยเขตพัฒนาพิเศษภาคตะวันออกมีมูลค่าการลงทุนรวม ๕๐๐,๐๐๐ ล้านบาท พื้นที่ระเบียงเศรษฐกิจภาคใต้มีมูลค่าการลงทุนรวม ๑๐๐,๐๐๐ ล้านบาท และเขตพัฒนาเศรษฐกิจพิเศษชายแดนมีมูลค่าการลงทุนรวม ๑๐,๐๐๐ ล้านบาท

เป้าหมายที่ ๒ ความไม่เสมอภาคในการกระจายรายได้ของภาคลดลง

ตัวชี้วัดที่ ๒.๑ สัมประสิทธิ์ความไม่เสมอภาคในการกระจายรายได้ของภาค ต่ำกว่าสัมประสิทธิ์ความไม่เสมอภาคของประเทศ

ตัวชี้วัดที่ ๒.๒ สัดส่วนผู้มีงานทำในแต่ละภาค เพิ่มสูงขึ้นกว่าสัดส่วนผู้มีงานทำของภาคในปี ๒๕๖๓ ยกเว้นกรุงเทพมหานครมีสัดส่วนผู้มีงานทำไม่เกินร้อยละ ๑๓ ของจำนวนผู้มีงานทำทั้งหมด

เป้าหมายที่ ๓ การพัฒนาเมืองให้มีความน่าอยู่ อย่างยั่งยืน มีความพร้อมในการรับมือและปรับตัว ต่อการเปลี่ยนแปลงทุกรูปแบบ เพื่อให้ประชาชนทุกกลุ่มมีคุณภาพชีวิตที่ดีอย่างทั่วถึง

ตัวชี้วัดที่ ๓.๑ เมืองอัจฉริยะมีจำนวนรวมทั้งสิ้นไม่ต่ำกว่า ๑๐๕ พื้นที่ ภายในปี ๒๕๗๐

ตัวชี้วัดที่ ๓.๒ เมืองน่าอยู่อย่างยั่งยืนมีจำนวนมากขึ้น

หมวดหมายที่ ๙ ไทยมีความยากจนข้ามรุ่นลดลง และมีความคุ้มครองทางสังคมที่เพียงพอ เหมาะสม

๑. สถานการณ์การพัฒนาที่ผ่านมา

ความยากจนข้ามรุ่นเป็นปัญหาเชิงโครงสร้างที่เรื้อรังมาตั้งแต่อดีต สืบเนื่องถึงปัจจุบัน และมีแนวโน้มทวีความรุนแรงขึ้นในอนาคต แม้ว่าสัดส่วนคนจนของไทยจะลดลงอย่างต่อเนื่อง แต่ยังคงมีคนจนจำนวนหนึ่ง ที่ติดอยู่ในกับดักความยากจนมาเป็นเวลานาน โดยขาดโอกาสที่จะได้รับผลประโยชน์จากการเจริญเติบโต ทางเศรษฐกิจ และต้องส่งต่อความยากจนไปสู่ลูกหลาน

โดยข้อมูลจากระบบบริหารจัดการข้อมูลการพัฒนาคน แบบชี้เป้า ปี ๒๕๖๕ พบว่า ครัวเรือนที่มีแนวโน้มจะตกอยู่ในความยากจนข้ามรุ่น หรือเรียกโดยย่อว่า ครัวเรือน ยากจนข้ามรุ่น ๒ มีจำนวนถึงประมาณ ๕๙๗,๒๔๘ ครัวเรือน หรือประมาณร้อยละ ๑๕ ของครัวเรือนที่มีเด็ก และเยาวชนเป็นสมาชิก นอกจากนี้ จำนวนของครัวเรือนยากจนข้ามรุ่น ยังมีแนวโน้มเพิ่มสูงขึ้นจากผลของ การแพร่ระบาดของโควิด-๑๙ ที่คาดว่าจะนำไปสู่การเจริญเติบโตทางเศรษฐกิจที่ตกต่ำต่อเนื่องยาวนาน อันจะส่งผลให้โอกาสในการหลุดพ้นจากกับดักความยากจนยากยิ่งขึ้น

๒. เป้าหมาย ตัวชี้วัด และค่าเป้าหมายของการพัฒนาระดับหมวดหมาย

เป้าหมายที่ ๑ ครัวเรือนที่มีแนวโน้มกลายเป็นครัวเรือนยากจนข้ามรุ่น มีโอกาสในการเลื่อนสถานะ ทางเศรษฐกิจ และสังคม จนสามารถหลุดพ้นจากความยากจนได้อย่างยั่งยืน

ตัวชี้วัดที่ ๑.๑ ทุกครัวเรือนที่ถูกคัดกรองว่ามีแนวโน้มกลายเป็นครัวเรือนยากจนข้ามรุ่นในปี ๒๕๖๕ สามารถหลุดพ้นจากสถานะการมีแนวโน้มเป็นครัวเรือนยากจนข้ามรุ่นภายในปี ๒๕๗๐

ตัวชี้วัดที่ ๑.๒ อัตราการเข้าเรียนสุทธิแบบปรับของเด็กจากครัวเรือนยากจนข้ามรุ่นระดับมัธยมศึกษาตอนต้น ไม่ต่ำกว่าร้อยละ ๑๐๐ และระดับมัธยมศึกษาตอนปลายหรือเทียบเท่า ไม่ต่ำกว่าร้อยละ ๗๐

ตัวชี้วัดที่ ๑.๓ เด็กจากครัวเรือนยากจนข้ามรุ่น เติบโตไปเป็นแรงงานที่มีทักษะ หรือสำเร็จการศึกษาในระดับอุดมศึกษาหรือเทียบเท่า เพิ่มขึ้นไม่ต่ำกว่าร้อยละ ๕๐

ตัวชี้วัดที่ ๑.๔ สัดส่วนของเด็กปฐมวัยในครัวเรือนยากจนข้ามรุ่น มีปัญหาพัฒนาการไม่เป็นไปตามเกณฑ์ ลดลงร้อยละ ๒๐

เป้าหมายที่ ๒ คนทุกช่วงวัยได้รับความคุ้มครองทางสังคมที่เพียงพอต่อการดำรงชีวิต

ตัวชี้วัดที่ ๒.๑ ดัชนีรวมของความคุ้มครองทางสังคมมีค่าไม่ต่ำกว่า ๑๐๐ โดยดัชนีรวมของความคุ้มครอง ทางสังคมประกอบด้วย ๓ มิติ โดยมีตัวชี้วัดในแต่ละมิติ ดังนี้

๑) ความคุ้มครองทางสังคมสำหรับวัยเด็ก (๑) อัตราการเข้าถึงบริการเลี้ยงดูเด็กปฐมวัย (๐-๒ ปี) เพิ่มขึ้น ไม่ต่ำกว่าร้อยละ ๕๐

๒) ความคุ้มครองทางสังคมสำหรับวัยแรงงาน (๑) แรงงานที่อยู่ในระบบประกันสังคม มีสัดส่วนไม่น้อยกว่าร้อยละ ๖๐ ของกำลังแรงงานรวม (๒) จำนวนผู้ที่อยู่ในระบบการออมเพื่อการเกษียณภาคสมัครใจที่ภาครัฐจ่ายสมทบเพิ่มขึ้น ไม่ต่ำกว่าร้อยละ ๑๐๐ (๓) แรงงานที่อยู่ภายใต้การจ้างงานทุกประเภทได้รับความคุ้มครองโดยกฎหมายแรงงาน

๓) ความคุ้มครองทางสังคมสำหรับผู้สูงวัย (๑) สัดส่วนผู้สูงอายุที่ยากจนลดลง เหลือไม่เกินร้อยละ ๔ (๒) สัดส่วนของผู้สูงอายุที่มีภาวะพึ่งพิงที่เข้าถึงบริการดูแลระยะยาวด้านสาธารณสุข ในระบบหลักประกันสุขภาพแห่งชาติ เพิ่มขึ้นเป็นไม่ต่ำกว่าร้อยละ ๗๐

หมุดหมายที่ ๑๐ ไทยมีเศรษฐกิจหมุนเวียนและสังคมคาร์บอนต่ำ

๑. สถานการณ์การพัฒนาที่ผ่านมา

การสร้างการขยายตัวทางเศรษฐกิจตลอดช่วงที่ผ่านมาพึ่งพิงการใช้วัตถุดิบและสินค้าชั้นกลางในเกณฑ์สูง ในขณะที่ประสิทธิภาพการใช้ทรัพยากรในการผลิตสินค้าและบริการยังอยู่ในระดับต่ำ โดยข้อมูลปี ๒๕๖๒ สัดส่วนค่าใช้จ่ายชั้นกลางต่อมูลค่าผลผลิตรวม ที่ร้อยละ ๖๑.๘๕ สูงกว่าสัดส่วนของประเทศญี่ปุ่นและสาธารณรัฐเกาหลี ที่มีค่าร้อยละ ๔๖.๓๘ (ปี ๒๕๕๙) และ ๕๘.๖๕ (ปี ๒๕๖๑) ตามลำดับ

ข้อมูลรายงานของคณะกรรมการ เศรษฐกิจและสังคมของเอเชียและแปซิฟิกแห่งสหประชาชาติชี้ให้เห็นว่า ปริมาณการใช้วัสดุภายในประเทศ ของประเทศไทยในปี ๒๕๕๙ (ค.ศ.๒๐๑๖) อยู่ที่ ๒.๐๖ กิโลกรัมต่อเหรียญสหรัฐ มีค่าสูงกว่าค่าเฉลี่ยของกลุ่มประเทศในเอเชียแปซิฟิกและค่าเฉลี่ยของกลุ่มองค์การเพื่อความร่วมมือและการพัฒนาทางเศรษฐกิจ แสดงให้เห็นว่าประสิทธิภาพของการใช้ทรัพยากรพื้นฐาน (ชีวมวล โลหะ อโลหะ และพลังงานฟอสซิล) ต่อการพัฒนาเศรษฐกิจของไทยยังต่ำ มีการใช้อย่างสิ้นเปลือง และสร้างมูลค่าเพิ่มได้น้อยกว่าที่ควร

๒. เป้าหมาย ตัวชี้วัด และค่าเป้าหมายของการพัฒนาระดับหมุดหมาย

เป้าหมายที่ ๑ การเพิ่มมูลค่าจากเศรษฐกิจหมุนเวียน และการใช้ทรัพยากรอย่างมีประสิทธิภาพ

ตัวชี้วัดที่ ๑.๑ มูลค่าผลิตภัณฑ์มวลรวมในประเทศจากเศรษฐกิจหมุนเวียนเพิ่มขึ้น สามารถสนับสนุน การขยายตัวทางเศรษฐกิจได้ไม่น้อยกว่าร้อยละ ๑ ในปี ๒๕๗๐

ตัวชี้วัดที่ ๑.๒ การบริโภควัสดุในประเทศมีปริมาณลดลงไม่น้อยกว่าร้อยละ ๒๕ ในปี ๒๕๗๐

ตัวชี้วัดที่ ๑.๓ ดัชนีการหมุนเวียนวัสดุสำหรับผลิตภัณฑ์เป้าหมาย (พลาสติก, วัสดุก่อสร้าง, เกษตร-อาหาร) เพิ่มขึ้นไม่น้อยกว่าร้อยละ ๑๐ ในปี ๒๕๗๐

เป้าหมายที่ ๒ การอนุรักษ์ พื้นฟูและใช้ประโยชน์จากทรัพยากรธรรมชาติอย่างยั่งยืน

ตัวชี้วัดที่ ๒.๑ คะแนนดัชนีสมรรถนะด้านสิ่งแวดล้อมดีขึ้น ติดอันดับ ๑ ใน ๓ ของประเทศในภูมิภาคเอเชีย ตะวันออกเฉียงใต้ โดยมีคะแนนไม่น้อยกว่า ๕๕ คะแนน ในปี ๒๕๗๐

ตัวชี้วัดที่ ๒.๒ พื้นที่ป่าไม้เพิ่มขึ้น โดยเป็นป่าไม้ธรรมชาติ ร้อย ละ ๓๓ และพื้นที่ป่าเศรษฐกิจ เพื่อการใช้ ประโยชน์ ร้อยละ ๑๒ ของพื้นที่ประเทศ ภายในปี ๒๕๗๐

เป้าหมายที่ ๓ การสร้างสังคมคาร์บอนต่ำและยั่งยืน

ตัวชี้วัดที่ ๓.๑ สัดส่วนของการใช้พลังงานทดแทนต่อปริมาณการใช้พลังงานขั้นสุดท้ายเพิ่มขึ้น มีสัดส่วน ไม่น้อยกว่า ร้อยละ ๒๔ ภายในปี ๒๕๗๐

ตัวชี้วัดที่ ๓.๒ การนำขยะกลับมาใช้ประโยชน์ใหม่เพิ่มขึ้น โดยมีอัตราการนำขยะกลับมาใช้ใหม่ของประเทศ ไม่ต่ำกว่าร้อยละ ๔๐ ของปริมาณขยะที่นำกลับมาใช้ใหม่ได้ภายในปี ๒๕๗๐

ตัวชี้วัดที่ ๓.๓ ปริมาณขยะต่อหัวในปี ๒๕๗๐ ลดลงจากปี ๒๕๖๐ ร้อยละ ๑๐

หมุดหมายที่ ๑๑ ไทยสามารถลดความเสี่ยงและผลกระทบจากภัยธรรมชาติและเปลี่ยนแปลงสภาพภูมิอากาศ

๑. สถานการณ์การพัฒนาที่ผ่านมา

การเพิ่มขึ้นของประชากร การขยายถิ่นฐานที่อยู่ และการพัฒนาทางกายภาพได้ทำลายความสมดุลของ สิ่งแวดล้อม รวมถึงการเปลี่ยนแปลงสภาพภูมิอากาศ ส่งผลให้เกิดภัยพิบัติทางธรรมชาติทั่วโลกขึ้นบ่อยครั้ง สำหรับ ประเทศไทยเผชิญปัญหาภัยธรรมชาติหลากหลายประเภทและบ่อยครั้ง อาทิ พายุหมุนเขตร้อน พายุฝนฟ้าคะนอง หรือ พายุฤดูร้อน คลื่นพายุซัดฝั่ง ดินโคลนถล่ม อุทกภัย ภัยแล้ง ไฟป่าและหมอกควัน แผ่นดินไหว คลื่นสึนามิ ข้อมูลจาก

รายงานความเสี่ยงด้านภูมิอากาศโลก ปีค.ศ. ๒๐๒๐ ระบุว่า ประเทศไทยจัดอยู่ในกลุ่มประเทศที่มีความเสี่ยงสูงต่อผลกระทบจากการเปลี่ยนแปลงสภาพภูมิอากาศเป็นอันดับ ๘ โดยในช่วง ๒๐ ปีที่ผ่านมา ประเทศไทยได้เกิดภัยธรรมชาติจำนวนถึง ๑๔๗ ครั้ง โดยเฉพาะในปี ๒๕๕๗ เกิดเหตุการณ์คลื่นสึนามิซัดถล่มชายฝั่งอันดามันของประเทศไทย ปี ๒๕๕๔ เกิดเหตุการณ์มหาอุทกภัย และ ปี ๒๕๕๗ เกิดแผ่นดินไหวขนาดความรุนแรง ๖.๓ ที่จังหวัดเชียงราย ขณะเดียวกัน รายงานความเสี่ยงโลกปี ๒๐๒๐ จัดอันดับให้ประเทศไทยเป็นประเทศที่มีความเสี่ยงในลำดับที่ ๙๐ จากการประเมินทั้งหมด ๑๘๑ ประเทศ โดยมีค่าดัชนีความเสี่ยงโดยรวมในระดับที่ ๓ (ปานกลาง) จากความเสี่ยงทั้งหมด ๕ ระดับ

โดยในรายละเอียดพบว่า ประเทศไทยมีความอ่อนแอแหลม อยู่ในระดับสูง มีความเปราะบางอยู่ในระดับปานกลาง อันเนื่องมาจากจุดอ่อน ด้านความสามารถในการปรับตัวอยู่ในเกณฑ์ต่ำ และความสามารถในการรับมืออยู่ในระดับปานกลาง แม้ว่าความอ่อนไหวต่อความเสี่ยงจะอยู่ในระดับต่ำก็ตาม

๒. เป้าหมาย ตัวชี้วัด และค่าเป้าหมายของการพัฒนาระดับมหุดหมาย

เป้าหมายที่ ๑ ความเสียหายและผลกระทบจากภัยธรรมชาติและการเปลี่ยนแปลงสภาพภูมิอากาศลดลง

ตัวชี้วัดที่ ๑.๑ จำนวนประชาชนที่เสียชีวิต สูญหาย และได้รับผลกระทบโดยตรงจากภัยธรรมชาติลดลง เมื่อเทียบกับ ค่าเฉลี่ยในแผนพัฒนาฯ ฉบับที่ ๑๒ ในแต่ละภัย

ตัวชี้วัดที่ ๑.๒ ความสูญเสียทางเศรษฐกิจจากภัยธรรมชาติโดยตรงต่อผลิตภัณฑ์มวลรวมของประเทศ (รวมถึงความเสียหายที่เกิดกับโครงสร้างพื้นฐานและการหยุดชะงักของการบริการขั้นพื้นฐานที่สำคัญ) ลดลงเมื่อเทียบกับ ค่าเฉลี่ยในแผนพัฒนาฯ ฉบับที่ ๑๒

ตัวชี้วัดที่ ๑.๓ จำนวนพื้นที่และมูลค่าความเสียหายจากภัยธรรมชาติลดลงเมื่อเทียบกับค่าเฉลี่ยในแผนพัฒนาฯ ฉบับที่ ๑๒

เป้าหมายที่ ๒ ความเสี่ยงจากภัยธรรมชาติและการเปลี่ยนแปลงสภาพภูมิอากาศลดลง

ตัวชี้วัดที่ ๒.๑ มีแผนที่แสดงพื้นที่เสี่ยงจากภัยธรรมชาติและการเปลี่ยนแปลงสภาพภูมิอากาศในระดับพื้นที่ โดยเฉพาะพื้นที่สำคัญด้านต่างๆ หรือระดับจังหวัดอย่างครอบคลุม เชื่อมโยงกับฐานข้อมูลของ มิติทางเศรษฐกิจ สังคม และสิ่งแวดล้อมที่สำคัญ

ตัวชี้วัดที่ ๒.๒ การมีแผนจัดการป้องกันความเสี่ยงจากภัยธรรมชาติและการเปลี่ยนแปลงสภาพภูมิอากาศในระดับพื้นที่ โดยเฉพาะพื้นที่สำคัญ

ตัวชี้วัดที่ ๒.๓ การเตือนภัยที่มีประสิทธิภาพ (ครอบคลุมภัยสำคัญสามารถเชื่อมโยงระดับพื้นที่ ระดับประเทศ และระดับโลก มีความแม่นยำ ทันต่อเวลา และสามารถเข้าถึงกลุ่มเปราะบางได้)

เป้าหมายที่ ๓ สังคมไทยมีภูมิคุ้มกันจากภัยธรรมชาติและการเปลี่ยนแปลงสภาพภูมิอากาศ

ตัวชี้วัดที่ ๓.๑ ชุมชน ท้องถิ่น อาสาสมัคร และเครือข่าย ที่สามารถจัดการความเสี่ยงจากภัยธรรมชาติ และการเปลี่ยนแปลงสภาพภูมิอากาศเบื้องต้นได้ด้วยตนเอง เพิ่มขึ้นเป็นร้อยละ ๘๐ ภายใน ปี ๒๕๗๐ และมีการจัดฝึกอบรมด้านการป้องกันและบรรเทาผลกระทบจากภัยธรรมชาติ และการเปลี่ยนแปลงสภาพภูมิอากาศครอบคลุมทุกพื้นที่ของประเทศ

ตัวชี้วัดที่ ๓.๒ ระดับความสำเร็จในการสร้างความตระหนักรู้ในระดับชุมชนและการมีส่วนร่วมในการ ส่งข้อมูลจากพื้นที่เกิดภัยเข้าสู่ระบบเตือนภัยส่วนกลาง

ตัวชี้วัดที่ ๓.๓ องค์กรปกครองส่วนท้องถิ่นมีองค์ความรู้ และมีแผนในการจัดการด้านภัยธรรมชาติ และการเปลี่ยนแปลงสภาพภูมิอากาศ

ตัวชี้วัดที่ ๓.๔ ประชาชนสามารถเข้าถึงและใช้ประโยชน์จากระบบประกันภัยพืชผลทางการเกษตร และ ภัยธรรมชาติ

ตัวชี้วัดที่ ๓.๕ มีกองทุนเพื่อสนับสนุนการป้องกันและลดผลกระทบจากภัยธรรมชาติและ การเปลี่ยนแปลงสภาพภูมิอากาศ รวมถึงการศึกษาวิจัยและเป็นแหล่งเงินรับประกันภัยต่อ

หมุดหมายที่ ๑๒ ไทยมีกำลังคนสมรรถนะสูง มุ่งเรียนรู้อย่างต่อเนื่อง ตอบโจทย์การพัฒนาแห่งอนาคต

๑. สถานการณ์การพัฒนาที่ผ่านมา

การพัฒนากำลังคนของไทยเผชิญกับการเปลี่ยนแปลงเชิงโครงสร้างที่สำคัญ ได้แก่ การเป็นสังคมสูงวัย ส่งผลให้ประเทศจะขาดกำลังคนในเชิงปริมาณ ประกอบกับผลิตภาพแรงงานที่ลดลงในช่วงโควิด-๑๙ เพิ่มปัญหาด้านกำลังคนเชิงคุณภาพ จนอาจเป็นข้อจำกัดในการขยายตัวทางเศรษฐกิจ การเติบโตของนวัตกรรมแหล่งความรู้ ระดับโลกออนไลน์ ที่มีต้นทุนและราคาต่ำ วงจรชีวิตของความรู้สั้นลงโดยเฉพาะด้านดิจิทัลและเทคโนโลยี ที่เปลี่ยนแปลงเร็ว และแนวโน้มความต้องการเรียนรู้ตามความสนใจรายบุคคล รวมถึงภาคเอกชนที่เริ่มให้ ความสำคัญกับการสรรหาและการจ้างงานตามสมรรถนะในการทำงานมากกว่าคุณวุฒิทางการศึกษา อีกทั้ง สถานการณ์การแพร่ระบาดของโรคอุบัติใหม่ ส่งผลต่อวิถีการดำรงชีวิตและพฤติกรรมของคน และสะท้อนถึงบทบาทของเครือข่ายภาคประชาสังคมที่มีความเข้มแข็งในการร่วมแก้ไข ปัญหาต่าง ๆ แต่ยังขาดการสนับสนุน ที่มีประสิทธิภาพจากภาครัฐ จึงต้องเร่งขยายผลและต่อยอดประเด็นการพัฒนาเพื่อนำไปสู่การพลิกโฉมกำลังคน สมรรถนะสูงที่มีภาวะผู้นำสูง สามารถสร้างการเปลี่ยนแปลงและเพิ่มขีดความสามารถของประเทศได้

๒. เป้าหมายและผลลัพธ์ของการพัฒนาระดับหมุดหมาย

เป้าหมายที่ ๑ คนไทยได้รับการพัฒนาอย่างเต็มศักยภาพในทุกช่วงวัย มีสมรรถนะที่จำเป็นสำหรับ โลกยุคใหม่ มีคุณลักษณะตามบรรทัดฐานที่ดีของสังคม มีคุณธรรม จริยธรรม และมีภูมิคุ้มกัน ต่อการเปลี่ยนแปลงอย่างพลิกโฉมฉับพลันของโลก สามารถดำรงชีวิตร่วมกันในสังคมได้อย่างสงบสุข

ตัวชี้วัดที่ ๑.๑ ดัชนีพัฒนาการเด็กสมวัยเพิ่มขึ้นเป็นร้อยละ ๘๘ เมื่อสิ้นสุดแผน

ตัวชี้วัดที่ ๑.๒ ร้อยละของนักเรียนที่มีสมรรถนะจากการประเมินโปรแกรมประเมินสมรรถนะนักเรียนมาตรฐานสากลไม่ถึงระดับพื้นฐานของทั้ง ๓ วิชาในแต่ละกลุ่มโรงเรียน ลดลงร้อยละ ๘ เมื่อสิ้นสุดแผน

ตัวชี้วัดที่ ๑.๓ ทุนชีวิตเด็กและเยาวชนไทยเพิ่มขึ้นร้อยละ ๓ เมื่อสิ้นสุดแผน

ตัวชี้วัดที่ ๑.๔ จำนวนนักศึกษาที่เข้าร่วมการจัดการศึกษาเพื่อพัฒนาบัณฑิตฐานสมรรถนะเพิ่มเป็นร้อยละ

๓๐

ตัวชี้วัดที่ ๑.๕ ผลิตภาพแรงงานเพิ่มขึ้นไม่ต่ำกว่าร้อยละ ๔ ต่อปี

ตัวชี้วัดที่ ๑.๖ จำนวนผู้สูงอายุที่ประสบปัญหาความยากจนหลายมิติลดลงร้อยละ ๒๐ ต่อปี

เป้าหมายที่ ๒ กำลังคนมีสมรรถนะสูง สอดคล้องกับความต้องการของภาคการผลิตเป้าหมาย และสามารถสร้างงานอนาคต

ตัวชี้วัดที่ ๒.๑ ดัชนีความสามารถในการแข่งขันของสภาเศรษฐกิจโลกด้านทักษะ คะแนนเพิ่มขึ้นร้อยละ ๒๐ เมื่อสิ้นสุดแผน

ตัวชี้วัดที่ ๒.๒ การจัดอันดับในด้านบุคลากรผู้มีความสามารถของสถาบันการศึกษานานาชาติ มีคะแนนเพิ่มขึ้น ร้อยละ ๓ ต่อปี

ตัวชี้วัดที่ ๒.๓ จำนวนและมูลค่าของธุรกิจสตาร์ทอัพเพิ่มขึ้น

เป้าหมายที่ ๓ ประชาชนทุกกลุ่มเข้าถึงการเรียนรู้ตลอดชีวิต

ตัวชี้วัดที่ ๓.๑ การประเมินสมรรถนะผู้ใหญ่ในระดับนานาชาติของคนไทยในทุกด้านไม่ต่ำกว่าค่าเฉลี่ยของประเทศที่เข้ารับการประเมิน

ตัวชี้วัดที่ ๓.๒ กลุ่มประชากรอายุ ๑๕-๒๔ ปี ที่ไม่ได้เรียน ไม่ได้ทำงาน หรือไม่ได้ฝึกอบรม ไม่เกินร้อยละ ๕ เมื่อสิ้นสุดแผน

หมุดหมายที่ ๑๓ ไทยมีภาครัฐที่ทันสมัย มีประสิทธิภาพ และตอบโจทย์ประชาชน

๑. สถานการณ์การพัฒนาที่ผ่านมา

ภาครัฐเป็นกลไกหลักกลไกหนึ่งในการดูแลประชาชนให้กินดีอยู่ดี สามารถประกอบอาชีพได้ และขับเคลื่อนการพัฒนาประเทศ โดยมีหน้าที่และบทบาทสำคัญในการให้บริการประชาชน และการนำนโยบายสาธารณะ แผนการพัฒนาประเทศ และกฎหมาย สู่การปฏิบัติให้เกิดผลเป็นรูปธรรม โดยปัจจัยสำคัญของความสำเร็จ ของภาครัฐในการดำเนินการดังกล่าวจำเป็นต้องอาศัยภาครัฐที่มีประสิทธิภาพ ซึ่งจำเป็นอย่างยิ่งที่จะต้องปรับตัว ให้ทันกับความเปลี่ยนแปลงที่รวดเร็ว สถานการณ์ความไม่แน่นอนและมีความซับซ้อนเพิ่มมากขึ้น

๒. เป้าหมาย ตัวชี้วัด และค่าเป้าหมายของการพัฒนาระดับหมุดหมาย

เป้าหมายที่ ๑ การบริการภาครัฐ มีคุณภาพ เข้าถึงได้

ตัวชี้วัดที่ ๑.๑ ความพึงพอใจในคุณภาพการให้บริการของภาครัฐ ไม่น้อยกว่าร้อยละ ๙๐

เป้าหมายที่ ๒ ภาครัฐที่มีขีดสมรรถนะสูง คล่องตัว

ตัวชี้วัดที่ ๒.๑ ผลการสำรวจรัฐบาลอิเล็กทรอนิกส์ ในองค์ประกอบ ดัชนีรัฐบาลอิเล็กทรอนิกส์ ดัชนีการมีส่วนร่วมทางอิเล็กทรอนิกส์ ดัชนีทุนมนุษย์ และดัชนีการให้บริการภาครัฐออนไลน์ ไม่เกินอันดับที่ ๔๐ ของโลก และมีคะแนนไม่ต่ำกว่า ๐.๘๒

๑.๓ Sustainable Development Goal : SDGs

Sustainable Development Goals หรือ SDGs คือ เป้าหมายการดำเนินธุรกิจอย่างยั่งยืน จาก “องค์การสหประชาชาติ” (United Nations) เพื่อเป็นแนวคิดธุรกิจหรือการดำเนินธุรกิจในยุคปัจจุบัน มีหลากหลายประเทศทั่วโลกเข้าร่วมลงนาม โดย SDGs มีวัตถุประสงค์เพื่อยุติความยากจน ปกป้องพิทักษ์โลก ทำให้ทุกคนมีความสุขและความมั่งคั่งอย่างยั่งยืน เป้าหมายที่องค์การสหประชาชาติกำหนดไว้ มีทั้งหมด ๑๗ เป้าหมาย ประกอบด้วย

เป้าหมายที่ ๑ : ขจัดความยากจนทุกรูปแบบในทุกพื้นที่

เป้าหมายที่ ๒ : ยุติความหิวโหย บรรลุความมั่นคงทางอาหารและยกระดับโภชนาการและส่งเสริมเกษตรกรรมที่ยั่งยืน

เป้าหมายที่ ๓ : สร้างหลักประกันว่าคนมีชีวิตที่มีสุขภาพดีและส่งเสริมความเป็นอยู่ที่ดีสำหรับทุกคนในทุกวัย

เป้าหมายที่ ๔ : สร้างหลักประกันว่าทุกคนมีการศึกษาที่มีคุณภาพอย่างครอบคลุมและเท่าเทียม และสนับสนุนโอกาสในการเรียนรู้ตลอดชีวิต

เป้าหมายที่ ๕ : บรรลุความเท่าเทียมระหว่างเพศ และเสริมอำนาจให้แก่สตรีและเด็กหญิง

เป้าหมายที่ ๖ : สร้างหลักประกันว่าจะมีการจัดให้มีน้ำและสุขอนามัยสำหรับทุกคนและมีการบริหารจัดการที่ยั่งยืนคน

เป้าหมายที่ ๗ : สร้างหลักประกันให้ทุกคนสามารถเข้าถึงพลังงานสมัยใหม่ที่ยั่งยืนในราคาที่ย่อมเยา

เป้าหมายที่ ๘ : ส่งเสริมการเติบโตทางเศรษฐกิจที่ต่อเนื่อง ครอบคลุม และยั่งยืน การจ้างงานเต็มที่ มีผลผลิตภาพ และการมีงานที่เหมาะสมสำหรับทุกคน

เป้าหมายที่ ๙ : สร้างโครงสร้างพื้นฐานที่มีความทนทาน ส่งเสริมการพัฒนาอุตสาหกรรมที่ครอบคลุมและยั่งยืน และส่งเสริมนวัตกรรม

เป้าหมายที่ ๑๐ : ลดความไม่เสมอภาคภายในประเทศและระหว่างประเทศ

เป้าหมายที่ ๑๓ : ปฏิบัติการอย่างเร่งด่วนเพื่อต่อสู้การเปลี่ยนแปลงสภาพภูมิอากาศและผลกระทบที่เกิดขึ้น

เป้าหมายที่ ๑๔ : อนุรักษ์และใช้ประโยชน์จากมหาสมุทร ทะเล และทรัพยากรทางทะเลอย่างยั่งยืนเพื่อการพัฒนาที่ยั่งยืน

เป้าหมายที่ ๑๕ : ปกป้อง ฟื้นฟู และสนับสนุนการใช้ระบบนิเวศบนบกอย่างยั่งยืน จัดการป่าไม้อย่างยั่งยืนต่อสู่การกลายสภาพเป็นทะเลทราย หยุดการเสื่อมโทรมของที่ดินและฟื้นสภาพดิน และหยุดยั้งการสูญเสียมลพิษทางชีวภาพ

เป้าหมายที่ ๑๖ : ส่งเสริมสังคมที่สงบสุขและครอบคลุมเพื่อการพัฒนาที่ยั่งยืน ให้ทุกคนเข้าถึงความยุติธรรม และสร้างสถาบันที่มีประสิทธิภาพ รับผิดชอบ และครอบคลุมในทุกระดับ

เป้าหมายที่ ๑๗ : เสริมความเข้มแข็งให้แก่กลไกการดำเนินงานและฟื้นฟูหุ้นส่วนความร่วมมือระดับโลกเพื่อการพัฒนาที่ยั่งยืน

SUSTAINABLE DEVELOPMENT GOALS



เป้าหมายและเป้าประสงค์การพัฒนาที่ยั่งยืน

เป้าหมาย	สัญลักษณ์	#	เป้าประสงค์
๑. ยุติความยากจนทุกรูปแบบในทุกที่ (End poverty in all its forms everywhere)		๑.๑	ภายในปี ๒๕๗๓ ขจัดความยากจนขั้นรุนแรงทั้งหมด ซึ่งในปัจจุบันวัดจากคนที่มีค่าใช้จ่ายดำรงชีพรายวันต่ำกว่า \$๑.๒๕ ต่อวัน
		๑.๒	ภายในปี ๒๕๗๓ ลดสัดส่วน ชาย หญิง และเด็ก ในทุกช่วงวัย ที่อยู่ภายใต้ความยากจนในทุกมิติ ตามนิยามของแต่ละประเทศ ให้ลดลงอย่างน้อยครึ่งหนึ่ง
		๑.๓	ดำเนินการให้เป็นผลตามระบบและมาตรการคุ้มครองทางสังคมที่เหมาะสมของแต่ละประเทศ และให้ครอบคลุมถึงกลุ่มที่ยากจนและเปราะบางภายในปี ๒๕๗๓
		๑.๔	ภายในปี ๒๕๗๓ สร้างหลักประกันว่าชายและหญิงทุกคน โดยเฉพาะที่ยากจนและเปราะบาง มีสิทธิเท่าเทียมกันในทรัพยากรทางเศรษฐกิจ รวมถึงการเข้าถึงบริการขั้นพื้นฐาน การเป็นเจ้าของ และควบคุมเหนือที่ดินและอสังหาริมทรัพย์อื่น มรดก ทรัพยากรธรรมชาติ เทคโนโลยีใหม่ที่เหมาะสม และบริการทางการเงิน ซึ่งรวมถึงระบบการเงินระดับฐานราก (microfinance)
		๑.๕	ภายในปี ๒๕๗๓ สร้างภูมิคุ้มกัน และลดการเปิดรับและความเปราะบางต่อเหตุรุนแรงที่เกี่ยวข้องกับภูมิอากาศ และภัยพิบัติทางเศรษฐกิจ สังคมและสิ่งแวดล้อม ให้กับผู้ที่ยากจนและอยู่ในสถานการณ์เปราะบาง
		๑.๕.๑	สร้างหลักประกันว่าจะมีการระดมทรัพยากรอย่างมีนัยสำคัญจากแหล่งที่หลากหลาย รวมไปถึงการยกระดับความร่วมมือเพื่อการพัฒนา เพื่อที่จะจัดให้มีแนวทางที่เพียงพอและคาดเดาได้ แก่

ประเทศกำลังพัฒนา โดยเฉพาะอย่างยิ่ง ประเทศพัฒนาน้อยที่สุดใน การดำเนินงานตามแผนงานและนโยบายเพื่อยุติความยากจนใน ทุกมิติ

- ๑.๖.๑ สร้างกรอบนโยบายที่เหมาะสมในระดับประเทศ ระดับภูมิภาค และระดับนานาชาติ บนฐานของยุทธศาสตร์การพัฒนาที่ สนับสนุนความยากจน (pro-poor) และคำนึงถึงความ ละเอียดอ่อนเชิงเพศภาวะ (gender-sensitive) เพื่อจะสนับสนุน การเร่งการลงทุนเพื่อปฏิบัติการขจัดความยากจน

๒. ยุติความหิวโหย บรรลุ ความมั่นคงทางอาหาร และยกระดับโภชนาการ และส่งเสริมเกษตร กรรมที่ยั่งยืน (End hunger, achieve food security and improved nutrition and promote sustainable agriculture)



- ๒.๑ ยุติความหิวโหยและสร้างหลักประกันให้ทุกคนโดยเฉพาะคนที่ยากจนและ อยู่ในภาวะเปราะบาง อันรวมถึงทารก ได้เข้าถึงอาหารที่ปลอดภัย มี โภชนาการ และเพียงพอตลอดทั้งปี ภายในปี ๒๕๗๓
- ๒.๒ ยุติภาวะทุพโภชนาการทุกรูปแบบและแก้ไขปัญหาค่าความต้องการ สารอาหารของหญิงวัยรุ่น หญิงตั้งครรภ์และให้นมบุตร และผู้สูงอายุ ภายในปี ๒๕๗๓ รวมถึงบรรลุเป้าหมายที่ตกลงร่วมกันระหว่างประเทศว่า ด้วยภาวะแคระแกร็นและผอมแห้งในเด็กอายุต่ำกว่า ๕ ปี ภายในปี ๒๕๖๘
- ๒.๓ เพิ่มผลิตภาพทางการเกษตรและรายได้ของผู้ผลิตอาหารรายเล็ก โดยเฉพาะผู้หญิง คนพื้นเมือง เกษตรแบบครอบครัว คนเลี้ยงปศุสัตว์ ชาวประมง ให้เพิ่มขึ้นเป็น ๒ เท่า โดยรวมถึงการเข้าถึงที่ดินและทรัพยากร และปัจจัยนำเข้าในการผลิต ความรู้ บริการทางการเงิน ตลาด และโอกาส สำหรับการเพิ่มมูลค่าและการจ้างงานนอกฟาร์มอย่างปลอดภัยและเท่า เทียม ภายในปี ๒๕๗๓
- ๒.๔ สร้างหลักประกันระบบการผลิตที่ยั่งยืนและสามารถนำไปปรับใช้ในระบบ การเกษตรที่สามารถเพิ่มผลผลิตและการผลิตได้ ที่ช่วยรักษาระบบนิเวศน์ ที่เพิ่มความเข้มแข็งในการรับมือกับการเปลี่ยนแปลงสภาพภูมิอากาศ สภาพอากาศที่รุนแรง ความแห้งแล้ง น้ำท่วม และภัยพิบัติอื่นๆ ที่จะทำให้เกิดการเปลี่ยนแปลงต่อคุณภาพพื้นที่และดิน ภายในปี ๒๕๗๓
- ๒.๕ คงความหลากหลายทางพันธุกรรมของเมล็ดพันธุ์พืชที่ใช้เพาะปลูก สัตว์ใน ไร่ นา และที่เลี้ยงตามบ้านเรือน และชนิดพันธุ์ตามธรรมชาติที่เกี่ยวข้องกับ พืชและสัตว์เหล่านั้น รวมถึงให้มีธนาคารเมล็ดพันธุ์และพืชที่มีการจัดการที่ ดีและมีความหลากหลาย ทั้งในระดับประเทศ ระดับภูมิภาค และระดับ นานาชาติ และสร้างหลักประกันว่าจะมีการเข้าถึงและแบ่งปันผลประโยชน์ เกิดจากการใช้ทรัพยากรทางพันธุกรรมและองค์ความรู้ท้องถิ่นที่เกี่ยวข้อง อย่างเป็นธรรมและเท่าเทียม ตามที่ตกลงกันระหว่างประเทศ ภายในปี ๒๕๗๓
- ๒.๖ เพิ่มการลงทุนตลอดจนการยกระดับความร่วมมือระหว่างประเทศในเรื่อง โครงสร้างพื้นฐานในชนบท การวิจัยเกษตรและการขยายการบริการ การ พัฒนาเทคโนโลยี และการทำธนาคารยีนของพืชและสัตว์ เพื่อยกระดับขีด ความสามารถในการผลิตสินค้าเกษตรในประเทศกำลังพัฒนา โดยเฉพาะ อย่างยิ่งในประเทศพัฒนาน้อยที่สุด
- ๒.๖ แก้ไขและป้องกันการกีดกันและการบิดเบือนทางการค้าในตลาดเกษตรโลก รวมถึงทางการจัดการอุดหนุนสินค้าเกษตรเพื่อการส่งออกทุกรูปแบบและ มาตรการเพื่อการส่งออกทุกแบบที่ให้ผลในลักษณะเดียวกัน โดยให้เป็นไป ตามอาณัติของรอบการพัฒนาโดฮา
- ๒.๗ เลือกใช้มาตรการที่สร้างหลักประกันได้ว่าตลาดโลกมีทั้งอาหารและตลาด อนุพันธ์สามารถทำงานได้อย่างเหมาะสม และอำนวยความสะดวกในการ

เข้าถึงข้อมูลของตลาดและข้อมูลสำรองอาหารได้อย่างทันการณ์ เพื่อจำกัด
ความผันผวนของราคาอาหารที่รุนแรง

๓. สร้างหลักประกัน
ว่าคนมีชีวิตที่มี
สุขภาพดีและส่งเสริม
สวัสดิภาพสำหรับทุก
คนในทุกวัย
(Ensure healthy
lives and
promote well-
being for all at all
ages)



- ๓.๑ ลดอัตราการตายของมารดาทั่วโลกให้ต่ำกว่า ๗๐ ต่อการเกิดมีชีพ ๑ แสนคน ภายในปี ๒๕๗๓
- ๓.๒ ยุติการตายที่ป้องกันได้ของทารกแรกเกิดและเด็กอายุต่ำกว่า ๕ ปี โดยทุกประเทศมุ่งลดอัตราการตายในทารกแรกเกิดให้ต่ำถึง ๑๒ คน ต่อ การเกิดมีชีพ ๑,๐๐๐ คน และลดอัตราการตายในเด็กอายุต่ำกว่า ๕ ปี ลงให้ต่ำถึง ๒๕ คน ต่อการเกิดมีชีพ ๑,๐๐๐ คน ภายในปี ๒๕๗๓
- ๓.๓ ยุติการแพร่กระจายของเอดส์ วัณโรค มาลาเรีย และโรคเขตร้อนที่ถูกละเลย และต่อสู้กับโรคติดต่อทางเพศสัมพันธ์ โรคติดต่อทางน้ำ และโรคติดต่ออื่นๆ ภายในปี ๒๕๗๓
- ๓.๔ ลดการตายก่อนวัยอันควรจากโรคไม่ติดต่อให้ลดลงหนึ่งในสาม ผ่านทางการป้องกันและการรักษาโรค และสนับสนุนสุขภาพจิตและความเป็นอยู่ที่ดี ภายในปี ๒๕๗๓
- ๓.๕ เสริมสร้างการป้องกันและการรักษาการใช้สารในทางที่ผิด ซึ่งรวมถึงการใช้อยาเสพติดในทางที่ผิดและการใช้แอลกอฮอล์ในทางอันตราย
- ๓.๖ ลดจำนวนการตายและบาดเจ็บจากอุบัติเหตุทางถนนทั่วโลกครึ่งหนึ่ง ภายในปี ๒๕๖๓
- ๓.๗ สร้างหลักประกันว่ามีการเข้าถึงบริการ ข้อมูล การให้การศึกษาเกี่ยวกับอนามัยเจริญพันธุ์โดยถ้วนหน้า รวมถึงการวางแผนครอบครัว และการผสมอนามัยเจริญพันธุ์ในยุทธศาสตร์และแผนงานระดับชาติ ภายในปี ๒๕๗๓
- ๓.๘ บรรลุการมีหลักประกันสุขภาพถ้วนหน้า รวมถึงการป้องกันความเสี่ยงทางการเงิน การเข้าถึงการบริการสาธารณสุขจำเป็นที่มีคุณภาพ และเข้าถึงยาและวัคซีนจำเป็นที่ปลอดภัย มีประสิทธิภาพ มีคุณภาพ และมีราคาที่สามารถซื้อหาได้
- ๓.๙ ลดจำนวนการตายและการเจ็บป่วยจากสารเคมีอันตรายและจากมลพิษและการปนเปื้อนทางอากาศ น้ำ และดิน ให้ลดลงอย่างมาก ภายในปี ๒๕๗๓
- ๓.a เสริมการดำเนินงานของกรอบอนุสัญญาขององค์การอนามัยโลกว่าด้วยการควบคุมยาสูบในทุกประเทศตามความเหมาะสม
- ๓.b สนับสนุนการวิจัยและการพัฒนาวัคซีนและยาสำหรับโรคติดต่อและไม่ติดต่อที่ส่งผลกระทบโดยตรงต่อประเทศกำลังพัฒนา ให้มีการเข้าถึงยาและวัคซีนจำเป็นในราคาที่สามารถซื้อหาได้ ตามปฏิญญาไฮอากาความตกลงว่าด้วยสิทธิในทรัพย์สินทางปัญญาที่เกี่ยวกับการค้าและการสาธารณสุข ซึ่งเน้นย้ำสิทธิสำหรับประเทศกำลังพัฒนาที่จะใช้บทบัญญัติในความตกลงว่าด้วยสิทธิในทรัพย์สินทางปัญญาที่เกี่ยวข้องกับการค้าอย่างเต็มที่ในเรื่องการผ่อนปรนเพื่อจะปกป้องสุขภาพสาธารณะและโดยเฉพาะการเข้าถึงยาโดยถ้วนหน้า
- ๓.c เพิ่มการใช้เงินที่เกี่ยวกับสุขภาพ และการสรรหา การพัฒนา การฝึกฝน และการเก็บรักษากำลังคนด้านสุขภาพในประเทศกำลังพัฒนา โดยเฉพาะอย่างยิ่งในประเทศพัฒนาน้อยที่สุดและรัฐกำลังพัฒนาที่เป็นเกาะขนาดเล็ก
- ๓.d เสริมขีดความสามารถสำหรับทุกประเทศ โดยเฉพาะอย่างยิ่งในประเทศกำลังพัฒนาในเรื่องการแจ้งเตือนล่วงหน้า การลดความเสี่ยง และการบริหารจัดการความเสี่ยงด้านสุขภาพในระดับประเทศและระดับโลก

๔. สร้างหลักประกันว่าทุกคนมีการศึกษาที่มีคุณภาพอย่างครอบคลุมและเท่าเทียม และสนับสนุนโอกาสในการเรียนรู้ตลอดชีวิต (Ensure inclusive and equitable quality education and promote lifelong learning opportunities for all)



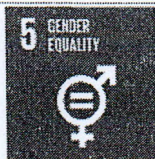

- ๔.๑ สร้างหลักประกันว่าเด็กชายและเด็กหญิงทุกคนสำเร็จการศึกษาระดับประถมศึกษาและมีมัธยมศึกษาที่มีคุณภาพ เท่าเทียม และไม่ค่าใช้จ่าย นำไปสู่ผลลัพธ์ทางการเรียนที่มีประสิทธิผล ภายในปี ๒๕๗๓
- ๔.๒ สร้างหลักประกันว่าเด็กชายและเด็กหญิงทุกคนเข้าถึงการพัฒนา การดูแล และการจัดการศึกษาระดับก่อนประถมศึกษา สำหรับเด็กปฐมวัยที่มีคุณภาพ ภายในปี ๒๕๗๓ เพื่อให้เด็กเหล่านั้นมีความพร้อมสำหรับการศึกษาระดับประถมศึกษา
- ๔.๓ ให้ชายและหญิงทุกคนเข้าถึงการศึกษาระดับอาชีวศึกษา อุดมศึกษา รวมถึงมหาวิทยาลัยที่มีราคาที่สามารถจ่ายได้และมีคุณภาพ ภายในปี ๒๕๗๓
- ๔.๔ เพิ่มจำนวนเยาวชนและผู้ใหญ่ที่มีทักษะที่จำเป็น รวมถึงทักษะทางเทคนิคและอาชีพสำหรับการจ้างงาน การมีงานที่ดี และการเป็นผู้ประกอบการ ภายในปี ๒๕๗๓
- ๔.๕ ขจัดความเหลื่อมล้ำทางเพศในการศึกษา และสร้างหลักประกันว่ากลุ่มที่เปราะบางซึ่งรวมถึงผู้พิการ ชนพื้นเมือง และเด็ก เข้าถึงการศึกษและการฝึกอาชีพทุกระดับอย่างเท่าเทียม ภายในปี ๒๕๗๓
- ๔.๖ สร้างหลักประกันว่าเยาวชนทุกคนและผู้ใหญ่ในสัดส่วนสูง ทั้งชายและหญิงสามารถอ่านออกเขียนได้และคำนวณได้ ภายในปี ๒๕๗๓
- ๔.๗ สร้างหลักประกันว่าผู้เรียนทุกคนได้รับความรู้และทักษะที่จำเป็นสำหรับส่งเสริมการพัฒนาที่ยั่งยืน รวมไปถึง การศึกษาสำหรับการพัฒนาที่ยั่งยืนและการมีวิถีชีวิตที่ยั่งยืน สิทธิมนุษยชน ความเสมอภาคระหว่างเพศ การส่งเสริมวัฒนธรรมแห่งความสุขและไม่ใช้ความรุนแรง การเป็นพลเมืองของโลก และความนิยมในความหลากหลายทางวัฒนธรรมและในความร่วมมือของวัฒนธรรมต่อการพัฒนาที่ยั่งยืน ภายในปี ๒๕๗๓
- ๔.๘ สร้างและยกระดับอุปกรณ์และเครื่องมือทางการศึกษาที่อ่อนไหวต่อเด็ก ผู้พิการ และเพศภาวะ และให้มีสภาพแวดล้อมทางการเรียนรู้ที่ปลอดภัย ปราศจากความรุนแรง ครอบคลุมและมีประสิทธิผลสำหรับทุกคน
- ๔.๙ ขยายจำนวนทุนการศึกษาในทั่วโลกที่ให้สำหรับประเทศกำลังพัฒนาโดยเฉพาะประเทศพัฒนาน้อยที่สุด รัฐกำลังพัฒนาที่เป็นเกาะขนาดเล็ก และประเทศในแอฟริกา ในการสมัครเข้าศึกษาต่อในระดับอุดมศึกษา รวมถึงการฝึกอาชีพ และโปรแกรมด้านเทคโนโลยีสารสนเทศและการสื่อสาร ด้านเทคนิค วิศวกรรม และวิทยาศาสตร์ในประเทศพัฒนาแล้วและประเทศกำลังพัฒนาอื่นๆ ภายในปี ๒๕๖๓
- ๔.๑๐ เพิ่มจำนวนครูที่มีคุณภาพ รวมถึงการดำเนินการผ่านทางความร่วมมือระหว่างประเทศในการฝึกอบรมครูในประเทศกำลังพัฒนา โดยเฉพาะอย่างยิ่งในประเทศพัฒนาน้อยที่สุด และรัฐกำลังพัฒนาที่เป็นเกาะขนาดเล็ก ภายในปี ๒๕๗๓

๕. บรรลุความเสมอภาคระหว่างเพศและให้อำนาจของผู้หญิงและเด็กหญิงทุกคน (Achieve gender equality and empower all women and girls)



- ๕.๑ ยุติการเลือกปฏิบัติทุกรูปแบบที่มีต่อผู้หญิงและเด็กหญิงในทุกที่
- ๕.๒ ขจัดความรุนแรงทุกรูปแบบที่มีต่อผู้หญิงและเด็กหญิงทั้งในที่สาธารณะและที่รโหฐาน รวมถึงการค้ามนุษย์ การกระทำทางเพศ และการแสวงประโยชน์ในรูปแบบอื่น
- ๕.๓ ขจัดแนวปฏิบัติที่เป็นภัยทุกรูปแบบ อาทิ การแต่งงานในเด็กก่อนวัยอันควรโดยการบังคับ และการทำลายอวัยวะเพศหญิง
- ๕.๔ ยอมรับและให้คุณค่าต่อการดูแลและการทำงานบ้านแบบไม่ได้รับค่าจ้าง โดยจัดเตรียมบริการสาธารณะ โครงสร้างพื้นฐานและนโยบายการคุ้มครองทางสังคมให้ และสนับสนุนความรับผิดชอบ

		<p>ร่วมกันภายในครัวเรือนและครอบครัว ตามความเหมาะสมของแต่ละประเทศ</p> <p>๕.๕ สร้างหลักประกันว่าผู้หญิงจะมีส่วนร่วมอย่างเต็มที่และมีประสิทธิภาพ และมีโอกาสที่เท่าเทียมในการเป็นผู้นำในทุกระดับของการตัดสินใจ ในทางการเมือง เศรษฐกิจ และภาคสาธารณะ</p> <p>๕.๖ สร้างหลักประกันว่าจะมีการเข้าถึงสุขภาพทางเพศและอนามัยเจริญพันธุ์และสิทธิการเจริญพันธุ์โดยถ้วนหน้า ตามที่ตกลงในแผนปฏิบัติการของการประชุมนานาชาติว่าด้วยประชากรและการพัฒนา และแผนปฏิบัติการปักกิ่งและเอกสารผลลัพธ์ของการประชุมทบทวนเหล่านั้น</p> <p>๕.๖.๑ ดำเนินการปฏิรูปเพื่อให้ผู้หญิงมีสิทธิที่เท่าเทียมในทรัพยากรทางเศรษฐกิจ รวมทั้ง การเข้าเป็นเจ้าของที่ดิน การควบคุมที่ดินและทรัพย์สินในรูปแบบอื่น การบริการทางการเงิน การรับมรดก และทรัพยากรธรรมชาติ ตามกฎหมายของประเทศ</p> <p>๕.๖.๒ เพิ่มพูนการใช้เทคโนโลยี โดยเฉพาะเทคโนโลยีสารสนเทศและการสื่อสารเพื่อส่งเสริมการให้อำนาจแก่ผู้หญิง</p> <p>๕.๖.๓ เลือกใช้และเสริมความเข้มแข็งแก่นโยบายที่ดีและกฎระเบียบที่บังคับใช้ได้ เพื่อส่งเสริมความเสมอภาคระหว่างเพศและการให้อำนาจแก่ผู้หญิงและเด็กหญิงทุกคนในทุกระดับ</p>
<p>๖. สร้างหลักประกันเรื่องน้ำและการสุขาภิบาลให้มีการจัดการอย่างยั่งยืน และมีสภาพพร้อมใช้สำหรับทุกคน (Ensure availability and sustainable management of water and sanitation for all)</p>		<p>๖.๑ บรรลุเป้าหมายการให้ทุกคนเข้าถึงน้ำดื่มที่ปลอดภัยและมีราคาที่ สามารถซื้อหาได้ ภายในปี ๒๕๗๓</p> <p>๖.๒ บรรลุเป้าหมายการให้ทุกคนเข้าถึงสุขอนามัยที่พอเพียงและเป็นธรรม และยุติการขับถ่ายในที่โล่ง โดยให้ความสนใจเป็นพิเศษต่อความต้องการของผู้หญิง เด็กหญิง และกลุ่มที่อยู่ใต้สถานะการณที่เปราะบาง ภายในปี ๒๕๗๓</p> <p>๖.๓ ปรับปรุงคุณภาพน้ำ โดยการลดมลพิษ ขจัดการทิ้งขยะและลดการปล่อยสารเคมีอันตรายและวัสดุอันตราย ลดสัดส่วนน้ำเสียที่ไม่ผ่านกระบวนการลงครึ่งหนึ่ง และเพิ่มการนำกลับมาใช้ใหม่และการใช้ซ้ำที่ปลอดภัยอย่างยั่งยืนทั่วโลก ภายในปี ๒๕๗๓</p> <p>๖.๔ เพิ่มประสิทธิภาพการใช้น้ำในทุกภาคส่วนและสร้างหลักประกันว่าจะมีการใช้น้ำและจัดหาน้ำที่ยั่งยืน เพื่อแก้ไขปัญหาการขาดแคลนน้ำ และลดจำนวนประชาชนที่ประสบความทุกข์จากการขาดแคลนน้ำ ภายในปี ๒๕๗๓</p> <p>๖.๕ ดำเนินการบริหารจัดการทรัพยากรน้ำแบบองค์รวมในทุกระดับ รวมถึงผ่านทางความร่วมมือระหว่างเขตแดนตามความเหมาะสม ภายในปี ๒๕๗๓</p> <p>๖.๖ ปกป้องและฟื้นฟูระบบนิเวศที่เกี่ยวข้องกับแหล่งน้ำ รวมถึงภูเขา ป่าไม้ พื้นที่ชุ่มน้ำ แม่น้ำ ชั้นหินอุ้มน้ำ และทะเลสาบ ภายในปี ๒๕๖๓</p> <p>๖.๖.๑ ขยายความร่วมมือระหว่างประเทศและการสนับสนุนการเสริมสร้างขีดความสามารถให้แก่ประเทศกำลังพัฒนาในกิจกรรมและแผนงานที่เกี่ยวข้องกับน้ำและสุขอนามัยซึ่งรวมถึงด้านการเก็บน้ำ การขจัดเกลือ การใช้น้ำอย่างมีประสิทธิภาพ การจัดการน้ำเสีย เทคโนโลยีการนำน้ำกลับมาใช้ใหม่</p>

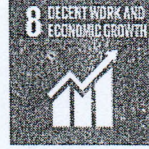
<p>๗. สร้างหลักประกันว่าทุกคนเข้าถึงพลังงานสมัยใหม่ในราคาที่ซื้อหาได้ เชื่อถือได้ และยั่งยืน</p> <p>(Ensure access to affordable, reliable, sustainable and modern energy for all)</p>		<p>๖.๖ สนับสนุนและเพิ่มความเข้มแข็งในการมีส่วนร่วมของชุมชนท้องถิ่นในการพัฒนาการจัดการน้ำและสุขอนามัย</p> <p>๗.๑ สร้างหลักประกันว่ามีการเข้าถึงการบริการพลังงานสมัยใหม่ในราคาที่ซื้อหาได้ และเชื่อถือได้ ภายในปี ๒๕๗๓</p> <p>๗.๒ เพิ่มสัดส่วนของพลังงานทดแทนในการผสมผสานการใช้พลังงานของโลก ภายในปี ๒๕๗๓</p> <p>๗.๓ เพิ่มอัตราการปรับปรุงประสิทธิภาพการใช้พลังงานของโลกให้เพิ่มขึ้น ๒ เท่า ภายในปี ๒๕๗๓</p> <p>๗.๔ ยกระดับความร่วมมือระหว่างประเทศในการอำนวยความสะดวกในการเข้าถึงการวิจัย และเทคโนโลยีพลังงานที่สะอาด โดยรวมถึงพลังงานทดแทน ประสิทธิภาพการใช้พลังงาน และเทคโนโลยีเชื้อเพลิงฟอสซิลขั้นสูงและสะอาด และสนับสนุนการลงทุนในโครงสร้างพื้นฐานด้านพลังงานและเทคโนโลยีพลังงานที่สะอาด ภายในปี ๒๕๗๓</p> <p>๗.๕ ขยายโครงสร้างพื้นฐานและพัฒนาเทคโนโลยีสำหรับการจัดส่งบริการพลังงานที่เป็นสมัยใหม่และยั่งยืนให้โดยถ้วนหน้าในประเทศกำลังพัฒนา เฉพาะอย่างยิ่งในประเทศพัฒนาน้อยที่สุด และรัฐกำลังพัฒนาที่เป็นเกาะขนาดเล็ก ภายในปี ๒๕๗๓</p>
<p>๘. ส่งเสริมการเติบโตทางเศรษฐกิจที่ต่อเนื่อง ครอบคลุม และยั่งยืน การจ้างงานเต็มที่ และมีผลิตภาพ และการมีงานที่เหมาะสมสำหรับทุกคน</p> <p>(Promote sustained, inclusive and sustainable economic growth, full and productive employment and decent work for all)</p>		<p>๘.๑ ทำให้การเติบโตทางเศรษฐกิจต่อหัวประชากรมีความยั่งยืนตามบริบทของประเทศ โดยเฉพาะอย่างยิ่ง ให้ผลิตภัณฑ์มวลรวมในประเทศของประเทศพัฒนาน้อยที่สุด มีการขยายตัวอย่างน้อยร้อยละ ๗ ต่อปี</p> <p>๘.๒ บรรลุการมีผลิตภาพทางเศรษฐกิจในระดับที่สูงขึ้นผ่านการทำให้หลากหลาย การยกระดับเทคโนโลยีและนวัตกรรม รวมถึงการมุ่งเน้นในภาคส่วนที่มีมูลค่าเพิ่มสูงและใช้แรงงานเข้มข้น</p> <p>๘.๓ ส่งเสริมนโยบายที่มุ่งเน้นการพัฒนาที่สนับสนุนกิจกรรมที่มีผลิตภาพ การสร้างงานที่สมควร ความเป็นผู้ประกอบการ ความสร้างสรรค์ และนวัตกรรม และส่งเสริมการเกิดและการเติบโตของวิสาหกิจรายย่อย ขนาดเล็ก และขนาดกลาง ซึ่งรวมถึงผ่านการเข้าถึงบริการทางการเงิน</p> <p>๘.๔ ปรับปรุงประสิทธิภาพการใช้ทรัพยากรของโลกในการบริโภคและการผลิตอย่างต่อเนื่อง และพยายามที่จะไม่เชื่อมโยงระหว่างการเติบโตทางเศรษฐกิจและความเสื่อมโทรมของสิ่งแวดล้อม ซึ่งเป็นไปตามกรอบการดำเนินงาน ๑๐ ปี ว่าด้วยการผลิตและการบริโภคที่ยั่งยืนโดยมีประเทศที่พัฒนาแล้วเป็นผู้นำในการดำเนินการไปจนถึงปี ๒๕๗๓</p> <p>๘.๕ บรรลุการจ้างงานเต็มที่และมีผลิตภาพ และการมีงานที่สมควรสำหรับหญิงและชายทุกคน รวมถึงเยาวชนและผู้มีภาวะทุพพลภาพ และให้มีการจ่ายที่เท่าเทียมสำหรับงานที่มีคุณค่าเท่าเทียมกัน</p> <p>๘.๖ ลดสัดส่วนของเยาวชนที่ไม่มีการศึกษา และที่ไม่ได้รับการฝึกอบรม ภายในปี ๒๕๖๓</p> <p>๘.๗ ดำเนินมาตรการโดยทันทีและมีประสิทธิภาพเพื่อจัดแรงงานบังคับ ยุติความเป็นทาสสมัยใหม่และการค้ามนุษย์ และยับยั้งและกำจัด</p>

		<p>ใช้แรงงานเด็กในรูปแบบที่เลวร้ายที่สุด ซึ่งรวมถึงการเกณฑ์และการใช้ทหารเด็ก และยุติการใช้แรงงานเด็กในทุกรูปแบบในปี ๒๕๖๘</p> <p>๘.๘ ปกป้องสิทธิแรงงานและส่งเสริมสภาพแวดล้อมในการทำงานที่ปลอดภัยและมั่นคงสำหรับผู้ทำงานทุกคน รวมถึงผู้ทำงานต่างด้าว โดยเฉพาะหญิงต่างด้าว และผู้ทำงานเสี่ยงอันตราย</p> <p>๘.๙ ออกแบบและใช้นโยบายที่ส่งเสริมการท่องเที่ยวที่ยั่งยืนที่จะสร้างงาน และส่งเสริมวัฒนธรรมและผลิตภัณฑ์ท้องถิ่น ภายในปี ๒๕๗๓</p> <p>๘.๑๐ เสริมความแข็งแกร่งของสถาบันทางการเงินภายในประเทศเพื่อส่งเสริมและขยายการเข้าถึงการธนาคาร การประกัน และบริการทางการเงินแก่ทุกคน</p> <p>๘.a เพิ่มเติมความช่วยเหลือเพื่อการค้า (Aid for Trade) สำหรับประเทศกำลังพัฒนา โดยเฉพาะอย่างยิ่งในประเทศพัฒนาน้อยที่สุด รวมถึงผ่านช่องทางของกรอบการทำงานแบบบูรณาการสำหรับความช่วยเหลือทางวิชาการที่เกี่ยวข้องกับการค้าแก่ประเทศพัฒนาน้อยที่สุด</p> <p>๘.b พัฒนาและทำให้เกิดการดำเนินงานของยุทธศาสตร์โลกสำหรับการจ้างงานในเยาวชนและดำเนินงานตามข้อตกลงเรื่องงานของโลกขององค์การแรงงานระหว่างประเทศ ภายในปี ๒๕๖๓</p>
<p>๙. สร้างโครงสร้างพื้นฐานที่มีความทนทาน ส่งเสริมการพัฒนาอุตสาหกรรมที่ครอบคลุมและยั่งยืน และส่งเสริมนวัตกรรม</p> <p>(Build resilient infrastructure, promote inclusive and sustainable industrialization and foster innovation)</p>	 <p>9 INDUSTRY, INNOVATION AND INFRASTRUCTURE</p>	<p>๙.๑ พัฒนาโครงสร้างพื้นฐานที่มีคุณภาพ เชื่อถือได้ ยั่งยืนและมีความทนทาน ซึ่งรวมถึงโครงสร้างพื้นฐานของภูมิภาคและที่ข้ามเขตแดน เพื่อสนับสนุนการพัฒนาทางเศรษฐกิจและความเป็นอยู่ที่ดีของมนุษย์ โดยมุ่งเป้าไปที่การเข้าถึงได้ในราคาที่จ่ายได้และเท่าเทียมสำหรับทุกคน</p> <p>๙.๒ ส่งเสริมการพัฒนาอุตสาหกรรมที่ครอบคลุมและยั่งยืน และภายในปี ๒๕๗๓ ให้เพิ่มส่วนแบ่งของอุตสาหกรรมในการจ้างงานและผลิตภัณฑ์มวลรวมของประเทศ โดยให้เป็นไปตามสถานะแวดล้อมของประเทศ และให้เพิ่มส่วนแบ่งขึ้นเป็น ๒ เท่า ในประเทศพัฒนาน้อยที่สุด</p> <p>๙.๓ เพิ่มการเข้าถึงบริการทางการเงินโดยรวมถึงเครดิตในราคาที่จ่ายได้ให้แก่อุตสาหกรรมและวิสาหกิจขนาดเล็กลง โดยเฉพาะในประเทศกำลังพัฒนา และให้เพิ่มการผนวกกลุ่มเหล่านี้เข้าสู่ห่วงโซ่มูลค่าและตลาด</p> <p>๙.๔ ยกกระดับโครงสร้างพื้นฐานและปรับปรุงอุตสาหกรรมเพื่อให้เกิดความยั่งยืน โดยเพิ่มประสิทธิภาพการใช้ทรัพยากรและการใช้เทคโนโลยีและกระบวนการทางอุตสาหกรรมที่สะอาดและเป็นมิตรต่อสิ่งแวดล้อมมากขึ้น โดยทุกประเทศดำเนินการตามขีดความสามารถของแต่ละประเทศ ภายในปี ๒๕๗๓</p> <p>๙.๕ เพิ่มพูนการวิจัยทางวิทยาศาสตร์ ยกกระดับขีดความสามารถทางเทคโนโลยีของภาคอุตสาหกรรมในทุกประเทศ โดยเฉพาะในประเทศกำลังพัฒนา และให้ภายในปี ๒๕๗๓ มีการส่งเสริมนวัตกรรมและให้เพิ่มจำนวนผู้ทำงานวิจัยและพัฒนา ต่อประชากร ๑ ล้านคน และการใช้จ่ายในภาคสาธารณะและเอกชนในการวิจัยและพัฒนาให้เพิ่มมากขึ้น</p>

๑๐. ลดความไม่เสมอภาคภายในและระหว่างประเทศ
(Reduce inequality within and among countries)

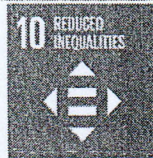

- ๙.๑.๑ ให้บรรลุอย่างต่อเนื่องและคงการเติบโตของรายได้ในกลุ่มประชากรร้อยละ ๔๐ ที่ยากจนที่สุดในอัตราที่สูงกว่าค่าเฉลี่ยของประเทศ ภายในปี ๒๕๗๓
- ๙.๑.๒ ให้อำนาจและส่งเสริมความครอบคลุมด้านสังคม เศรษฐกิจและการเมืองสำหรับทุกคน โดยไม่คำนึงถึงอายุ เพศ ความบกพร่องทางร่างกาย เชื้อชาติ ชาติพันธุ์ แหล่งกำเนิด ศาสนา หรือสถานะทางเศรษฐกิจหรืออื่นๆ ภายในปี ๒๕๗๓
- ๙.๑.๓ สร้างหลักประกันว่าจะมีโอกาสที่เท่าเทียมและลดความไม่เสมอภาคของผลลัพธ์ รวมถึงโดยการขจัดกฎหมาย นโยบาย และแนวทางปฏิบัติที่เลือกปฏิบัติ และส่งเสริมการออกกฎหมาย นโยบาย และการกระทำที่เหมาะสมในเรื่องนี้
- ๙.๑.๔ เลือกใช้นโยบาย โดยเฉพาะนโยบายการคลัง ค่าจ้าง และการคุ้มครองทางสังคม และให้บรรลุความเสมอภาคยิ่งขึ้นอย่างต่อเนื่อง
- ๙.๑.๕ พัฒนากฎระเบียบและการติดตามตรวจสอบตลาดการเงินและสถาบันการเงินของโลก และเสริมความแข็งแกร่งในการดำเนินการกฎระเบียบดังกล่าว
- ๙.๑.๖ สร้างหลักประกันว่าจะมีตัวแทนและเสียงสำหรับประเทศกำลังพัฒนาในการตัดสินใจของสถาบันทางเศรษฐกิจและการเงินระหว่างประเทศเพิ่มขึ้น เพื่อให้สถาบันมีประสิทธิผล เชื่อถือได้ มีความรับผิดชอบ และชอบธรรมมากขึ้น
- ๙.๑.๗ อำนาจความสะดวกรวดในการอพยพและเคลื่อนย้ายคนให้เป็นไปด้วยความสงบ ปลอดภัยเป็นไปตามระเบียบ และมีความรับผิดชอบ รวมถึงผ่านการดำเนินงานตามนโยบายด้านการอพยพที่มีการวางแผนและการจัดการที่ดี
- ๙.๑.๘ ดำเนินการตามหลักการปฏิบัติที่เป็นพิเศษและแตกต่างสำหรับประเทศกำลังพัฒนา เฉพาะอย่างยิ่งประเทศพัฒนาน้อยที่สุด โดยเป็นไปตามความตกลงองค์การการค้าโลก
- ๙.๑.๙ สนับสนุนการให้ความช่วยเหลือเพื่อการพัฒนาอย่างเป็นทางการและการไหลของเงินซึ่งรวมถึงการลงทุนโดยตรงจากต่างประเทศ ไปยังรัฐที่มีความจำเป็นมากที่สุด โดยเฉพาะอย่างยิ่ง ประเทศกำลังพัฒนาน้อยที่สุด ประเทศในแอฟริกา รัฐกำลังพัฒนาที่เป็นเกาะขนาดเล็ก

๑๑. ทำให้เมืองและการตั้งถิ่นฐานของมนุษย์มีความปลอดภัย ทนทาน พร้อมรับการเปลี่ยนแปลงและยั่งยืน
(Make cities and human settlements inclusive, safe, resilient and sustainable)

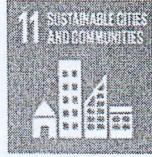

- และประเทศกำลังพัฒนาที่ไม่มีทางออกสู่ทะเล โดยให้เป็นไปตามแผนและแผนงานของประเทศเหล่านั้น
- ๑๐.C ลดค่าใช้จ่ายในการทำธุรกรรมของการส่งเงินกลับประเทศของผู้อพยพ (migrant remittance) ให้ต่ำกว่าร้อยละ ๓ และขจัดการชำระเงินระหว่างประเทศ (remittance corridors) ที่มีค่าใช้จ่ายสูงกว่าร้อยละ ๕ ภายในปี ๒๕๗๓
- ๑๑.๑ สร้างหลักประกันว่าจะมีการเข้าถึงที่อยู่อาศัยและการบริการพื้นฐานที่พอเพียงปลอดภัย และในราคาที่สามารถจ่ายได้ และยกระดับชุมชนแออัด ภายในปี ๒๕๗๓
- ๑๑.๒ จัดให้มีการเข้าถึงระบบคมนาคมขนส่งที่ยั่งยืน เข้าถึงได้ ปลอดภัย ในราคาที่สามารถจ่ายได้ สำหรับทุกคน พัฒนาความปลอดภัยทางถนน โดยการขยายการขนส่งสาธารณะ และคำนึงเป็นพิเศษถึงกลุ่มคนที่อยู่ในสถานการณ์ที่เปราะบาง ผู้หญิง เด็ก ผู้มีความบกพร่องทางร่างกาย และผู้สูงอายุ ภายในปี ๒๕๗๓
- ๑๑.๓ ยกระดับการพัฒนาเมืองและขีดความสามารถให้ครอบคลุมและยั่งยืน เพื่อการวางแผนและการบริหารจัดการการตั้งถิ่นฐานของมนุษย์อย่างมีส่วนร่วม บูรณาการและยั่งยืนในทุกประเทศ ภายในปี ๒๕๗๓
- ๑๑.๔ เสริมความพยายามที่จะปกป้องและคุ้มครองมรดกทางวัฒนธรรมและทางธรรมชาติของโลก
- ๑๑.๕ ลดจำนวนการตายและจำนวนคนที่ได้รับผลกระทบและลดการสูญเสียโดยตรงทางเศรษฐกิจที่เกี่ยวกับผลิตภัณฑ์มวลรวมภายในประเทศของโลกที่เกิดจากภัยพิบัติ ซึ่งรวมถึงภัยพิบัติที่เกี่ยวข้องกับน้ำ โดยมุ่งเป้าปกป้องคนจนและคนที่อยู่ในสถานการณ์ที่เปราะบาง ภายในปี ๒๕๗๓
- ๑๑.๖ ลดผลกระทบทางลบต่อสิ่งแวดล้อมต่อหัวประชากรในเขตเมือง รวมถึงการให้ความสนใจเป็นพิเศษต่อคุณภาพอากาศ และการจัดการของเสียของเทศบาล และการจัดการของเสียอื่นๆ ภายในปี ๒๕๗๓
- ๑๑.๗ จัดให้มีการเข้าถึงพื้นที่สาธารณะสีเขียว ที่ปลอดภัยครอบคลุมและเข้าถึงได้ โดยถ้วนหน้า โดยเฉพาะผู้หญิง เด็ก คนชรา และผู้มีความบกพร่องทางร่างกาย ภายในปี ๒๕๗๓
- ๑๑.a สนับสนุนการเชื่อมโยงทางเศรษฐกิจ สังคม และสิ่งแวดล้อมในทวิภาคระหว่างพื้นที่เมือง รอบเมือง และชนบท โดยการเสริมความแข็งแกร่งของการวางแผนการพัฒนาในระดับชาติและระดับภูมิภาค
- ๑๑.b ภายในปี ๒๕๖๓ เพิ่มจำนวนเมืองและกระบวนการตั้งถิ่นฐานของมนุษย์ที่เลือกใช้และดำเนินการตามนโยบายและแผนที่บูรณาการเพื่อนำไปสู่ความครอบคลุม ความมีประสิทธิภาพการใช้ทรัพยากร การลดผลกระทบและปรับตัวต่อการเปลี่ยนแปลงสภาพภูมิอากาศ มีภูมิคุ้มกันต่อภัยพิบัติ และให้พัฒนาและดำเนินการตามการบริหารความเสี่ยงจากภัยพิบัติแบบองค์รวมในทุกระดับ ให้เป็นไปตามกรอบการดำเนินงานเซนไดเพื่อการลดความเสี่ยงจากภัยพิบัติ พ.ศ.๒๕๕๘-๒๕๗๓

๑๒. สร้างหลักประกันให้มีแบบแผนการผลิตและการบริโภคที่ยั่งยืน
(Ensure sustainable consumption and production patterns)

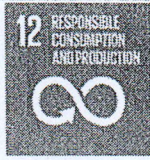

- ๑๑.๐ สนับสนุนประเทศพัฒนาน้อยที่สุด รวมถึงผ่านทางความช่วยเหลือทางการเงินและวิชาการในการสร้างอาคารที่ยั่งยืนและทนทานโดยใช้วัสดุท้องถิ่น
- ๑๒.๑ ดำเนินการให้เป็นผลตามกรอบการดำเนินงานระยะ ๑๐ ปี ว่าด้วยการผลิตและการบริโภคที่ยั่งยืน ทุกประเทศนำไปปฏิบัติโดยประเทศที่พัฒนาแล้วเป็นผู้นำ โดยคำนึงถึงการพัฒนาและขีดความสามารถของประเทศกำลังพัฒนา
- ๑๒.๒ บรรลุการจัดการที่ยั่งยืนและการใช้ทรัพยากรทางธรรมชาติอย่างมีประสิทธิภาพ ภายในปี ๒๕๗๓
- ๑๒.๓ ลดขยะเศษอาหารของโลกครึ่งหนึ่งในระดับค้าปลีกและผู้บริโภค และลดการสูญเสียอาหารจากระบบการผลิตและห่วงโซ่อุปทาน รวมถึงการสูญเสียหลังการเก็บเกี่ยว ภายในปี ๒๕๗๓
- ๑๒.๔ บรรลุเรื่องการจัดการสารเคมีและของเสียทุกชนิดตลอดวงจรชีวิตของสิ่งเหล่านั้นด้วยวิธีที่เป็นมิตรต่อสิ่งแวดล้อม ตามกรอบความร่วมมือระหว่างประเทศที่ตกลงกันแล้ว และลดการปลดปล่อยสิ่งเหล่านั้นออกสู่อากาศ น้ำ และดินอย่างมีนัยสำคัญ เพื่อจะลดผลกระทบทางลบต่อสุขภาพของมนุษย์และสิ่งแวดล้อมในมากที่สุด ภายในปี ๒๕๖๓
- ๑๒.๕ ลดการเกิดของเสียโดยให้มีการป้องกัน การลดปริมาณ การใช้ซ้ำ และการนำกลับมาใช้ใหม่ ภายในปี ๒๕๗๓
- ๑๒.๖ สนับสนุนให้บริษัท โดยเฉพาะบริษัทข้ามชาติและบริษัทขนาดใหญ่ รับแนวปฏิบัติที่ยั่งยืนไปใช้ และผนวกข้อมูลด้านความยั่งยืนลงในวงจรการรายงานของบริษัทเหล่านั้น
- ๑๒.๗ ส่งเสริมแนวปฏิบัติด้านการจัดซื้อจัดจ้างของภาครัฐที่ยั่งยืน ตามนโยบายและการให้ลำดับความสำคัญของประเทศ
- ๑๒.๘ สร้างหลักประกันว่าประชาชนในทุกแห่งมีข้อมูลที่เกี่ยวข้องและความตระหนักถึงการพัฒนายั่งยืนและวิถีชีวิตที่สอดคล้องกับธรรมชาติ ภายในปี ๒๕๗๓
- ๑๒.๐ สนับสนุนประเทศกำลังพัฒนาในการเสริมความแข็งแกร่งของขีดความสามารถด้านวิทยาศาสตร์และเทคโนโลยีที่จะขับเคลื่อนไปสู่รูปแบบการผลิตและการบริโภคที่ยั่งยืนยิ่งขึ้น
- ๑๒.๐ พัฒนาและดำเนินการใช้เครื่องมือเพื่อจะติดตามตรวจสอบผลกระทบของการพัฒนายั่งยืนสำหรับการท่องเที่ยวที่ยั่งยืนที่สร้างงานและส่งเสริมวัฒนธรรมและผลิตภัณฑ์ท้องถิ่น
- ๑๒.๐ ทำให้การอุดหนุนเชื้อเพลิงฟอสซิลที่ไร้ประสิทธิภาพและนำไปสู่การบริโภคที่สิ้นเปลืองมีความสมเหตุสมผล โดยกำจัดการบิดเบือนทางการตลาดโดยให้สอดคล้องสถานะแวดล้อมของประเทศ รวมถึงการปรับโครงสร้างภาษีและเลิกการอุดหนุนที่เป็นภัยเหล่านั้นในที่ยังมีการใช้อยู่ เพื่อให้สะท้อนผลกระทบต่อสิ่งแวดล้อม โดยคำนึงอย่างเต็มที่ถึงความจำเป็นและเงื่อนไขที่เจาะจงของประเทศกำลังพัฒนา และลดผลกระทบทางลบที่อาจเกิดขึ้นที่จะมีต่อการพัฒนาของประเทศเหล่านั้นในลักษณะที่เป็นการคุ้มครองคนจนและชุมชนที่ได้รับผลกระทบ

๑๓. ปฏิบัติการอย่างเร่งด่วนเพื่อต่อสู้กับ
การเปลี่ยนแปลงสภาพภูมิอากาศและ
ผลกระทบที่เกิดขึ้น
(Take urgent action to combat
climate change and its impacts)



- ๑๓.๑ เสริมภูมิคุ้มกันและขีดความสามารถในการปรับตัวต่ออันตราย
และภัยพิบัติทางธรรมชาติที่เกี่ยวข้องกับภูมิอากาศในทุกประเทศ
- ๑๓.๒ บูรณาการมาตรการด้านการเปลี่ยนแปลงสภาพภูมิอากาศใน
นโยบาย ยุทธศาสตร์ และการวางแผนระดับชาติ
- ๑๓.๓ พัฒนาการศึกษ การสร้างความตระหนักรู้ และขีดความสามารถ
ของมนุษย์และของสถาบันในเรื่องการลดปัญหาการเปลี่ยนแปลง
สภาพภูมิอากาศ การปรับตัว การลดผลกระทบ การเตือนภัย
ล่วงหน้า
- ๑๓.a ดำเนินการให้เกิดผลตามพันธกรณีที่ผูกมัดต่อประเทศพัฒนาแล้วซึ่ง
เป็นภาคีของอนุสัญญาสหประชาชาติว่าด้วยการเปลี่ยนแปลงสภาพ
ภูมิอากาศที่มีเป้าหมายร่วมกันระดมทุนจากทุกแหล่งให้ได้จำนวน ๑
แสนล้านเหรียญสหรัฐต่อปี ภายในปี ๒๕๖๓ เพื่อจะแก้ปัญหาความ
จำเป็นของประเทศกำลังพัฒนาในบริบทของการดำเนินการด้านการ
ลดก๊าซเรือนกระจกที่สำคัญและมีความโปร่งใสในการดำเนินงานและ
ทำให้กองทุน Green Climate Fund ดำเนินการอย่างเต็มที่โดยเร็ว
- ๑๓.b ส่งเสริมกลไกที่จะเพิ่มขีดความสามารถในการวางแผนและการ
บริหารจัดการที่เกี่ยวข้องกับการเปลี่ยนแปลงสภาพภูมิอากาศอย่างมี
ประสิทธิผลในประเทศพัฒนาน้อยที่สุด และให้ความสำคัญต่อผู้หญิง
เยาวชน และชุมชนท้องถิ่นและชายขอบ

๑๔. อนุรักษ์และใช้ประโยชน์จาก
มหาสมุทร ทะเลและทรัพยากรทางทะเล
และทรัพยากรทางทะเลอย่างยั่งยืนเพื่อ
การพัฒนาที่ยั่งยืน
(Conserve and sustainably use the
oceans, seas and marine resources
for sustainable development)



- ๑๔.๑ ป้องกันและลดมลพิษทางทะเลทุกประเภทอย่างมีนัยสำคัญ
โดยเฉพาะจากกิจกรรมบนแผ่นดิน รวมถึงเศษซากขยะในทะเลและ
มลพิษจากธาตุอาหาร (nutrient pollution) ภายในปี ๒๕๖๘
- ๑๔.๒ บริหารจัดการและปกป้องระบบนิเวศทางทะเลและชายฝั่งเพื่อ
หลีกเลี่ยงผลกระทบทางลบที่มีนัยสำคัญ รวมถึงโดยการเสริมภูมิ
คุ้มกันและปฏิบัติการเพื่อฟื้นฟู เพื่อบรรลุการมีมหาสมุทรที่มี
สุขภาพดีและมีผลดีภาพ ภายในปี ๒๕๖๓
- ๑๔.๓ ลดและแก้ปัญหาผลกระทบของการเป็นกรดในมหาสมุทร โดยรวม
ถึงผ่านทางการเพิ่มพูนความร่วมมือทางวิทยาศาสตร์ในทุกระดับ
- ๑๔.๔ ภายในปี ๒๕๖๓ ให้กำกับอย่างมีประสิทธิภาพในเรื่องการเก็บเกี่ยว
และยุติการประมงเกินขีดจำกัด การประมงที่ผิดกฎหมายที่ไม่มีการ
รายงาน และที่ไม่มีการควบคุม และแนวปฏิบัติด้านการประมงที่
เป็นไปในทางทำลาย และดำเนินการให้เป็นผลตามแผนการบริหาร
จัดการที่อยู่บนฐานวิทยาศาสตร์ เพื่อจะฟื้นฟูมวลปลา (fish stock)
ในเวลาที่ดีที่สุดที่จะเป็นไปได้ อย่างน้อยที่สุดในระดับที่สามารถไป
ถึงจุดสูงสุดที่ให้ผลตอบแทนแบบยั่งยืน (maximum sustainable
yield) ตามคุณลักษณะทางชีววิทยาของสัตว์น้ำเหล่านั้น
- ๑๔.๕ ภายในปี ๒๕๖๓ อนุรักษ์พื้นที่ทางทะเลและชายฝั่งอย่างน้อยร้อยละ
๑๐ ให้เป็นไปตามกฎหมายระหว่างประเทศและภายในประเทศ และ
อยู่บนพื้นฐานของข้อมูลทางวิทยาศาสตร์ที่ดีที่สุดที่มีอยู่
- ๑๔.๖ ภายในปี ๒๕๖๓ ยับยั้งรูปแบบการอุดหนุนการประมงบางอย่างที่มี
ส่วนทำให้เกิดการประมงเกินขีดจำกัด ขจัดการอุดหนุนที่มีส่วนทำ
ให้เกิดการประมงที่ผิดกฎหมาย ที่ไม่มีการรายงาน และที่ไม่มีการ
ควบคุม และระงับการริเริ่มการอุดหนุนในลักษณะดังกล่าว ตระหนัก
ว่าการปฏิบัติที่เป็นพิเศษและแตกต่างที่เหมาะสมและมีประสิทธิผล

สำหรับประเทศกำลังพัฒนาและประเทศพัฒนาน้อยที่สุดควรเป็นส่วนควมในการเจรจาการลดหนี้การประมงขององค์การการค้าโลก

๑๔.๗ ภายในปี ๒๕๗๓ เพิ่มผลประโยชน์ทางเศรษฐกิจแก่รัฐกำลังพัฒนาที่เป็นเกาะขนาดเล็กและประเทศพัฒนาน้อยที่สุดจากการใช้ทรัพยากรทางทะเลอย่างยั่งยืน รวมถึงผ่านทางการบริหารจัดการอย่างยั่งยืนในเรื่องการประมง การเพาะเลี้ยงสัตว์น้ำ และการท่องเที่ยว

๑๔.๘ เพิ่มความรู้ทางวิทยาศาสตร์ พัฒนาขีดความสามารถในการวิจัย และถ่ายทอดเทคโนโลยีทางทะเล โดยคำนึงถึงหลักเกณฑ์และแนวปฏิบัติเกี่ยวกับการถ่ายทอดเทคโนโลยีทางทะเลของคณะกรรมการวิชาการสมุทรศาสตร์ระหว่างรัฐบาล เพื่อจะพัฒนาคุณภาพมหาสมุทรและเพิ่มพูนให้ความหลากหลายทางชีวภาพในทะเลมีส่วนสนับสนุนการพัฒนาของประเทศกำลังพัฒนามากขึ้น เฉพาะอย่างยิ่งในรัฐกำลังพัฒนาที่เป็นเกาะขนาดเล็กและประเทศพัฒนาน้อยที่สุด

๑๔.๙ จัดให้มีการเข้าถึงทรัพยากรทางทะเลและตลาดสำหรับชาวประมงพื้นบ้านรายเล็ก

๑๔.๑๐ เพิ่มพูนการอนุรักษ์และการใช้มหาสมุทรและทรัพยากรเหล่านั้นอย่างยั่งยืน โดยการดำเนินการให้เกิดผลตามกฎหมายระหว่างประเทศตามที่สะท้อนใน UNCLOS ซึ่งเป็นกรอบทางกฎหมายสำหรับการอนุรักษ์และการใช้มหาสมุทรและทรัพยากรเหล่านั้นอย่างยั่งยืน ตามที่ระบุในย่อหน้าที่ ๑๕๘ ของเอกสาร The Future We Want

๑๕. ปกป้อง ป่าไม้ และสนับสนุนการใช้ระบบนิเวศบนบกอย่างยั่งยืน จัดการป่าไม้อย่างยั่งยืน ต่อสู้การกลายสภาพเป็นทะเลทราย หยุดการเสื่อมโทรมของที่ดิน และฟื้นฟูสภาพกลับมาใหม่ และหยุดการสูญเสียความหลากหลายทางชีวภาพ (Protect, restore and promote sustainable use of terrestrial ecosystems, sustainably manage forests, combat desertification, and halt and reverse land degradation and halt biodiversity loss)



๑๕.๑ สร้างหลักประกันว่าจะมีการอนุรักษ์ การฟื้นฟู และการใช้ระบบนิเวศบนบกและในน้ำจัดในแผ่นดินรวมทั้งบริการทางระบบนิเวศอย่างยั่งยืน เฉพาะอย่างยิ่ง ป่าไม้ พื้นที่ชุ่มน้ำ ภูเขาและเขตแห้งแล้ง โดยเป็นไปตามข้อบังคับภายใต้ความตกลงระหว่างประเทศ ภายในปี ๒๕๖๓

๑๕.๒ ส่งเสริมการดำเนินการด้านการบริหารจัดการป่าไม้ทุกประเภทอย่างยั่งยืน หยุดยั้งการตัดไม้ทำลายป่า ฟื้นฟูป่าที่เสื่อมโทรม และเพิ่มการปลูกป่าและฟื้นฟูป่าทั่วโลก ภายในปี ๒๕๖๓

๑๕.๓ ต่อสู้การกลายสภาพเป็นทะเลทราย ฟื้นฟูแผ่นดินที่เสื่อมโทรม รวมถึงแผ่นดินที่ได้รับผลกระทบจากการกลายสภาพเป็นทะเลทราย ความแห้งแล้ง และอุทกภัย และพยายามที่จะบรรลุโลกที่ไร้ความเสื่อมโทรมของที่ดิน ภายในปี ๒๕๗๓

๑๕.๔ สร้างหลักประกันว่าจะมีการอนุรักษ์ระบบนิเวศภูเขาและความหลากหลายทางชีวภาพของระบบนิเวศเหล่านั้น เพื่อจะเพิ่มพูนขีดความสามารถของระบบนิเวศเหล่านั้นที่จะให้ผลประโยชน์อันสำคัญต่อการพัฒนาที่ยั่งยืน ภายในปี ๒๕๗๓

๑๕.๕ ปฏิบัติการที่จำเป็นและเร่งด่วนเพื่อลดการเสื่อมโทรมของถิ่นที่อยู่ตามธรรมชาติ หยุดยั้งการสูญเสียความหลากหลายทางชีวภาพ และภายในปี ๒๕๖๓ จะปกป้องและป้องกันการสูญพันธุ์ของชนิดพันธุ์ที่ถูกคุกคาม

๑๕.๖ สร้างหลักประกันว่าจะมีการแบ่งปันผลประโยชน์ที่เกิดจากการใช้ประโยชน์ทรัพยากรพันธุกรรมอย่างเท่าเทียมและยุติธรรม และส่งเสริมการเข้าถึงทรัพยากรเหล่านั้นอย่างเหมาะสม

๑๖. ส่งเสริมสังคมที่สงบสุขและครอบคลุม เพื่อการพัฒนาที่ยั่งยืน ให้ทุกคนเข้าถึงความยุติธรรม และสร้างสถาบันที่มีประสิทธิภาพ รับผิดชอบ และครอบคลุมในทุกระดับ
(Promote peaceful and inclusive societies for sustainable development, provide access to justice for all and build effective, accountable and inclusive institutions at all levels)

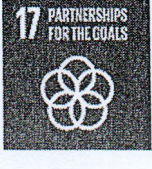

- ๑๕.๗ ปฏิบัติการอย่างเร่งด่วนเพื่อจะยุติการค้าและการขนย้ายชนิดพันธุ์พืชและสัตว์คุ้มครอง และแก้ปัญหาทั้งอุปสงค์และอุปทานต่อผลิตภัณฑ์สัตว์ป่าที่ผิดกฎหมาย
- ๑๕.๘ นำมาตรการมาใช้เพื่อป้องกันการนำเข้าและลดผลกระทบของชนิดพันธุ์ต่างถิ่นที่รุกรายในระบบนิเวศบกและน้ำและควบคุมหรือขจัด priority species ภายในปี ๒๕๖๓
- ๑๕.๙ บูรณาการมูลค่าของระบบนิเวศและความหลากหลายทางชีวภาพเข้าไปสู่การวางแผนกระบวนการพัฒนา ยุทธศาสตร์การลดความยากจน และบัญชีที่ระดับท้องถิ่นและระดับประเทศ ภายในปี ๒๕๖๓
- ๑๕.a ระดมและเพิ่มทรัพยากรทางการเงินจากทุกแหล่งเพื่อการอนุรักษ์และการใช้ความหลากหลายทางชีวภาพและระบบนิเวศอย่างยั่งยืน
- ๑๕.b ระดมทรัพยากรจากทุกแหล่งและทุกระดับเพื่อสนับสนุนเงินแก่การบริหารจัดการป่าไม้อย่างยั่งยืน และจัดหาแรงจูงใจที่เหมาะสมสำหรับประเทศกำลังพัฒนาให้เกิดความก้าวหน้าในการบริหารจัดการ ซึ่งรวมถึงการอนุรักษ์และการปลูกป่า
- ๑๕.c เพิ่มพูนการสนับสนุนในระดับโลกสำหรับความพยายามที่จะต่อสู้กับการล่า การเคลื่อนย้ายชนิดพันธุ์คุ้มครอง รวมถึงโดยการเพิ่มขีดความสามารถของชุมชนท้องถิ่น
- ๑๖.๑ ลดความรุนแรงทุกรูปแบบและอัตราการตายที่เกี่ยวข้องในทุกแห่งให้ลดลงอย่างมีนัยสำคัญ
- ๑๖.๒ ยุติการข่มเหง การใช้หาประโยชน์อย่างไม่ถูกต้อง การค้ามนุษย์ และความรุนแรงและการทรมานทุกรูปแบบที่มีต่อเด็ก
- ๑๖.๓ ส่งเสริมนิติธรรมทั้งในระดับชาติและระหว่างประเทศ และสร้างหลักประกันว่าจะมีการเข้าถึงความยุติธรรมอย่างเท่าเทียมแก่ทุกคน
- ๑๖.๔ ลดการลักลอบเคลื่อนย้ายอาวุธและเงิน เสริมความแข็งแกร่งของกระบวนการติดตามและการส่งคืนสินทรัพย์ที่ถูกขโมยไป และต่อสู้กับอาชญากรรมที่จัดตั้งในลักษณะองค์กรทุกรูปแบบ ภายในปี ๒๕๗๓
- ๑๖.๕ ลดการทุจริตในตำแหน่งหน้าที่และการรับสินบนทุกรูปแบบ
- ๑๖.๖ พัฒนาสถาบันที่มีประสิทธิภาพ มีความรับผิดชอบ และโปร่งใสในทุกระดับ
- ๑๖.๗ สร้างหลักประกันว่าจะมีกระบวนการตัดสินใจที่มีความรับผิดชอบ ครอบคลุม มีส่วนร่วม และมีความเป็นตัวแทนที่ดี ในทุกระดับการตัดสินใจ
- ๑๖.๘ ขยายและเสริมความแข็งแกร่งของการมีส่วนร่วมของประเทศกำลังพัฒนาในสถาบันโลกาภิบาล
- ๑๖.๙ จัดให้มีเอกลักษณ์ทางกฎหมายสำหรับทุกคน โดยรวมถึงการให้มีสูติบัตร ภายในปี ๒๕๗๓
- ๑๖.๑๐ สร้างหลักประกันว่าสาธารณชนสามารถเข้าถึงข้อมูลและมีการปกป้องเสรีภาพขั้นพื้นฐาน โดยเป็นไปตามกฎหมายภายในประเทศและความตกลงระหว่างประเทศ
- ๑๖.a เสริมความแข็งแกร่งของสถาบันระดับชาติที่เกี่ยวข้อง โดยรวมถึงกระทำให้ผ่านทางความร่วมมือระหว่างประเทศ เพื่อสร้างขีด

		<p>ความสามารถในทุกๆระดับ โดยเฉพาะในประเทศกำลังพัฒนา เพื่อจะป้องกันความรุนแรงและต่อสู้กับการก่อการร้ายและอาชญากรรม</p>
<p>๑๖.b ส่งเสริมและบังคับใช้กฎหมายและนโยบายที่ไม่เลือกปฏิบัติเพื่อการพัฒนาที่ยั่งยืน</p>		<p>๑๖.๑ เสริมความแข็งแกร่งของการระดมทรัพยากรภายในประเทศ โดยรวมถึงผ่านทาง การสนับสนุนระหว่างประเทศไปยังประเทศกำลังพัฒนา เพื่อพัฒนาขีดความสามารถภายในประเทศในการเก็บภาษีและรายได้อื่นๆ ของรัฐ</p>
<p>๑๗. เสริมความเข้มแข็งให้แก่กลไกการดำเนินงานและฟื้นฟูสภาพหุ้นส่วนความร่วมมือระดับโลกสำหรับการพัฒนาที่ยั่งยืน (Strengthen the means of implementation and revitalize the Global Partnership for Sustainable Development)</p>		<p>๑๗.๑ ประเทศพัฒนาแล้วจะดำเนินการให้เป็นไปตามพันธกรณีเรื่องการให้ความช่วยเหลือเพื่อการพัฒนาอย่างเป็นทางการโดยเต็มที่ โดยรวมถึงถึงพันธกรณีที่ให้ไว้โดยประเทศพัฒนาแล้วหลายประเทศที่จะบรรลุเป้าหมายการมีสัดส่วน ODA/GNI ร้อยละ ๐.๗ สำหรับให้แก่ประเทศกำลังพัฒนา และมีสัดส่วน ODA/GNI ร้อยละ ๐.๑๕ ถึง ๐.๒๐ สำหรับให้แก่ประเทศพัฒนาน้อยที่สุด โดยสนับสนุนให้ผู้ให้ ODA พิจารณาตั้งเป้าหมายที่จะให้มีสัดส่วน ODA/GNI ถึงอย่างน้อยร้อยละ ๐.๒๐ สำหรับให้แก่ประเทศพัฒนาน้อยที่สุด</p>
		<p>๑๗.๒ ระดมทรัพยากรทางการเงินเพิ่มเติมจากแหล่งที่หลากหลายไปยังประเทศกำลังพัฒนา</p>
		<p>๑๗.๓ ช่วยประเทศกำลังพัฒนาในการบรรลุความยั่งยืนของหนี้ระยะยาว โดยใช้นโยบายที่ประสานงานกันที่มุ่งส่งเสริมการจัดหาเงินทุนโดยการก่อหนี้ การบรรเทาหนี้และการปรับโครงสร้างหนี้ตามความเหมาะสม และแก้ปัญหาหนี้ต่างประเทศของประเทศที่ยากจนและมีหนี้สินในระดับสูงเพื่อลดการประสพปัญหาหนี้</p>
		<p>๑๗.๔ ใช้และดำเนินการให้เกิดผลตามระบอบการส่งเสริมการลงทุนสำหรับประเทศพัฒนาน้อยที่สุด</p>
		<p>๑๗.๕ เพิ่มพูนความร่วมมือระหว่างประเทศและในภูมิภาคแบบเหนือ-ใต้-ใต้ และไตรภาคี และการเข้าถึงวิทยาศาสตร์ เทคโนโลยี และนวัตกรรม และยกระดับการแบ่งปันความรู้ตามเงื่อนไขที่ตกลงร่วมกัน โดยรวมถึงผ่านการพัฒนาการประสานงานระหว่างกลไกที่มีอยู่เดิมเฉพาะอย่างยิ่งในระดับของสหประชาชาติ และผ่านทางกลไกอำนวยความสะดวกด้านเทคโนโลยีของโลก</p>
		<p>๑๗.๖ ส่งเสริมการพัฒนา การถ่ายทอด และการเผยแพร่เทคโนโลยีที่เป็นมิตรกับสิ่งแวดล้อมให้กับประเทศกำลังพัฒนาภายใต้เงื่อนไขที่อำนวยความสะดวกแก่ประเทศกำลังพัฒนารวมทั้งตามเงื่อนไขสิทธิพิเศษตามที่ตกลงร่วมกัน</p>
		<p>๑๗.๗ ให้ธนาคารเทคโนโลยีและกลไกการเสริมสร้างขีดความสามารถด้านวิทยาศาสตร์ เทคโนโลยีและนวัตกรรมสำหรับประเทศพัฒนาน้อยที่สุด ทำงานได้อย่างเต็มที่ภายในปี ๒๕๖๐ และเพิ่มพูนการใช้เทคโนโลยีสนับสนุนที่สำคัญ</p>
		<p>๑๗.๘ เพิ่มพูนการสนับสนุนระหว่างประเทศสำหรับการดำเนินการด้านการเสริมสร้างขีดความสามารถที่มีประสิทธิผลและมีการตั้งเป้าในประเทศกำลังพัฒนาเพื่อสนับสนุนแผนระดับชาติที่จะดำเนินงานในทุกเป้าหมายการพัฒนาที่ยั่งยืน รวมถึงผ่านทางความร่วมมือแบบเหนือ-ใต้-ใต้-ใต้ และไตรภาคี</p>
		<p>๑๗.๙ เพิ่มพูนการสนับสนุนระหว่างประเทศสำหรับการดำเนินการด้านการเสริมสร้างขีดความสามารถที่มีประสิทธิผลและมีการตั้งเป้าในประเทศกำลังพัฒนาเพื่อสนับสนุนแผนระดับชาติที่จะดำเนินงานในทุกเป้าหมายการพัฒนาที่ยั่งยืน รวมถึงผ่านทางความร่วมมือแบบเหนือ-ใต้-ใต้-ใต้ และไตรภาคี</p>

- ๑๗.๑๐ ส่งเสริมระบบการค้าพหุภาคีที่เป็นสากล มีกติกา เปิดกว้าง ไม่เลือกปฏิบัติ และเสมอภาค ภายใต้องค์การการค้าโลก โดยรวมถึงผ่านการสิ้นสุดการเจรจาภายใต้วาระการพัฒนารอบโดฮา
- ๑๗.๑๑ เพิ่มส่วนแบ่งการส่งออกของประเทศกำลังพัฒนาในการส่งออกทั่วโลกให้สูงขึ้นอย่างมีนัยสำคัญ โดยเพิ่มส่วนแบ่งของประเทศพัฒนาน้อยที่สุดให้สูงขึ้น ๒ เท่าในปี ๒๕๖๓
- ๑๗.๑๒ ทำให้เกิดการดำเนินการในเวลาที่เหมาะสมในเรื่องการเข้าถึงตลาดปลอดภาษีและปลอดการจำกัดปริมาณในระยะยาวสำหรับประเทศพัฒนาน้อยที่สุด โดยให้สอดคล้องกับการตัดสินใจขององค์การการค้าโลก โดยรวมถึงการสร้างหลักประกันว่ากฎว่าด้วยแหล่งกำเนิดสินค้าที่มีการให้สิทธิพิเศษทางการค้าที่ใช้กับประเทศพัฒนาน้อยที่สุดจะมีความโปร่งใสและเรียบง่าย และมีส่วนช่วยอำนวยความสะดวกในการเข้าถึงตลาด
- ๑๗.๑๓ เพิ่มพูนเสถียรภาพเศรษฐกิจมหภาคของโลก โดยรวมถึงผ่านทาง การประสานงานนโยบายและความสอดคล้องเชิงนโยบาย
- ๑๗.๑๔ ยกระดับความสอดคล้องเชิงนโยบายเพื่อการพัฒนาที่ยั่งยืน
- ๑๗.๑๕ เคารพพื้นที่ทางนโยบายและความเป็นผู้นำของแต่ละประเทศที่จะสร้างและดำเนินงานตามนโยบายเพื่อการขจัดความยากจนและการพัฒนาที่ยั่งยืน
- ๑๗.๑๖ ยกระดับหุ้นส่วนความร่วมมือระดับโลกเพื่อการพัฒนาที่ยั่งยืน โดยร่วมเติมเต็มโดยหุ้นส่วนความร่วมมือจากภาคส่วนที่หลากหลายซึ่งจะระดมและแบ่งปันความรู้ ความเชี่ยวชาญ เทคโนโลยี และทรัพยากรเงิน เพื่อจะสนับสนุนการบรรลุเป้าหมายการพัฒนาที่ยั่งยืนในทุกประเทศ โดยเฉพาะในประเทศกำลังพัฒนา
- ๑๗.๑๗ สนับสนุนการส่งเสริมหุ้นส่วนความร่วมมือระหว่างภาครัฐ ภาครัฐ-ภาคเอกชน และประชาสังคม โดยสร้างบนประสบการณ์และกลยุทธ์ด้านทรัพยากรของหุ้นส่วน
- ๑๗.๑๘ ต่อยอดจากข้อริเริ่มที่มีอยู่แล้วในการพัฒนาการตรวจวัดความก้าวหน้าของการพัฒนาที่ยั่งยืนที่มีผลต่อผลิตภัณฑ์มวลรวมภายในประเทศ และสนับสนุนการสร้างขีดความสามารถด้านสถิติในประเทศกำลังพัฒนา ภายในปี ๒๕๗๓

SDGs จึงกลายเป็นพันธกิจร่วมของประเทศ ๑๙๓ ประเทศสมาชิกสหประชาชาติ ประเทศไทยเองก็เป็นหนึ่งในประเทศที่เข้าร่วมกับพันธกิจนี้ ด้วยเป้าหมายเดียวกันที่คำนึงถึงปัญหาความยากจน ความเป็นอยู่ในสังคม และสภาพสิ่งแวดล้อม ได้ร่วมลงนามในวาระการประชุมสมัชชาใหญ่แห่งสหประชาชาติในวันที่ ๒๕ กันยายน พ.ศ. ๒๕๕๘ และได้เริ่มต้นแผนในปี พ.ศ. ๒๕๕๘ ถึงปี พ.ศ. ๒๕๗๓ โดยใช้เวลากว่า ๑๕ ปี เพื่อให้ได้ตามเป้าหมายที่วางไว้

โดย SDGs นั้นมีกรอบการดำเนินธุรกิจและเป้าหมายที่ชัดเจน เน้นย้ำให้ประเทศทั่วโลกตระหนักถึง เพื่อให้เกิด “การพัฒนาอย่างยั่งยืน” โดยมีการผลักดันทั้งภาครัฐ ภาคเอกชน และประชาชน เพื่อเป้าหมายการพัฒนาอย่างยั่งยืนสามารถจัดกลุ่ม SDGs ตามความเชื่อมโยงกันใน ๕ มิติ (๕P)



เป้าหมาย ๑๗ ส่วนนี้ สามารถแบ่งกลุ่มออกได้เป็น ๕ มิติ (แบ่งตามองค์การสหประชาชาติ) ประกอบด้วย

มิติ People หรือกลุ่มด้านสังคม/ความเป็นอยู่ของผู้คน: ประกอบด้วยเป้าหมาย

- ๑ การลดความยากจน
- ๒ การขจัดความหิวโหย
- ๓ สุขภาพและความเป็นอยู่ที่ดี
- ๔ การศึกษาที่มีคุณภาพ
- ๕ ความเท่าเทียมกันทางเพศ

มิติ Prosperity หรือกลุ่มด้านเศรษฐกิจและความมั่งคั่ง: ประกอบด้วยเป้าหมาย

- ๗ พลังงานที่สะอาดและจ่ายซื้อได้
- ๘ งานที่มีคุณค่าและการเจริญเติบโตทางเศรษฐกิจ
- ๙ อุตสาหกรรม นวัตกรรมและโครงสร้างพื้นฐาน
- ๑๐ ลดความเหลื่อมล้ำ
- ๑๑ เมืองและชุมชนยั่งยืน

มิติ Planet หรือกลุ่มด้านทรัพยากรธรรมชาติและสิ่งแวดล้อม: ประกอบด้วย เป้าหมาย

- ๖ น้ำและสุขาภิบาล
- ๑๒ การผลิตและบริโภคที่รับผิดชอบและยั่งยืน
- ๑๓ การรับมือกับการเปลี่ยนแปลงสภาพภูมิอากาศ
- ๑๔ ระบบนิเวศทางทะเลและมหาสมุทร
- ๑๕ ระบบนิเวศบนบก

มิติ Peace หรือกลุ่มด้านสันติภาพ: ประกอบด้วยเป้าหมาย

- ๑๖ สันติภาพและสถาบันที่เข้มแข็ง

มิติ Partnership หรือกลุ่มหุ้นส่วนเพื่อการพัฒนา: ประกอบด้วยเป้าหมาย

- ๑๗ หุ้นส่วนเพื่อการพัฒนา

๑.๔ แผนพัฒนากลุ่มจังหวัด

แผนพัฒนาจังหวัดภาคใต้ฝั่งอันดามัน (ระนอง พังงา ภูเก็ต กระบี่ ตรัง สตูล) (พ.ศ.๒๖๖๖ - ๒๕๗๐) ฉบับทบทวน
ปีงบประมาณ พ.ศ.๒๕๖๕

เป้าหมายการพัฒนา (Goals)

“การท่องเที่ยวที่มีคุณภาพระดับโลก บนฐานความเข้มแข็งของภาคเกษตรและชุมชนอย่างยั่งยืน”

พันธกิจ (Mission)

๑. มุ่งเน้นการให้ความช่วยเหลือผู้ประกอบการด้านการท่องเที่ยว และธุรกิจที่เกี่ยวข้องเนื่องกับการท่องเที่ยวทั้งระบบ โดยการพัฒนาทักษะ องค์ความรู้ และสร้างความเข้าใจในการดำเนินธุรกิจ เพื่อสร้างฐานความเข้มแข็งและมั่นคงทางธุรกิจ พร้อมรองรับต่อการเปลี่ยนแปลงของโลกทุกรูปแบบ

๒. มุ่งเน้นการบริหารจัดการด้านการท่องเที่ยวให้ได้มาตรฐานโดยยึดหลัก "สะอาด สะอาด ปลอดภัย" มุ่งสู่อันดามันเมืองอัจฉริยะและน่าอยู่ (Andaman Smart and Livable City) และส่งเสริมด้านการตลาดประชาสัมพันธ์พื้นที่การท่องเที่ยว ให้กระจายไปสู่ชุมชนและท้องถิ่นอย่างทั่วถึง เพื่อยกระดับรายได้จากการท่องเที่ยว

๓. มุ่งเน้นการพัฒนาและเสริมสร้างความเข้มแข็งของภาคการเกษตรตามหลักศาสตร์พระราชาเพื่อสร้างความมั่นคงทางด้านอาหาร และความเข้มแข็งด้านอาชีพเกษตรกรรม สามารถสร้างรายได้ให้แก่เกษตรกรอย่างต่อเนื่องและยั่งยืน

๔. พัฒนาและเพิ่มศักยภาพทรัพยากรบุคคลทั้งภาคการท่องเที่ยวและเกษตร ให้ก้าวทันเทคโนโลยีและนำเทคโนโลยีมาใช้เพื่อยกระดับประสิทธิภาพการทำงานให้สูงขึ้น นำไปสู่การขับเคลื่อนงานให้บรรลุตามวัตถุประสงค์

๕. บริหารจัดการทรัพยากรธรรมชาติสิ่งแวดล้อมเพื่อรักษาความสมดุลของระบบนิเวศ และรักษาความเป็น อัตลักษณ์ของอันดามัน

เป้าประสงค์รวม (Objectives)

๑. เศรษฐกิจโดยรวมของกลุ่มจังหวัดภาคใต้ฝั่งอันดามัน พึ่งตัวจากสถานการณ์การแพร่ระบาดของโรคติดเชื้อไวรัสโคโรนา ๒๐๑๙ (COVID-19) ทั้งผู้ประกอบการและประชาชนทั่วไปสามารถรักษาสถานะทางธุรกิจและประชาชนส่วนใหญ่มีงานทำ

๒. มีศักยภาพและขีดความสามารถในการแข่งขันสูงทั้งด้านการท่องเที่ยวและภาคเกษตร เพื่อสร้างรายได้และขับเคลื่อนเศรษฐกิจ

๓. ชุมชนมีความเข้มแข็ง ประชาชนมีความมั่นคงในคุณภาพชีวิตที่ดี

๔. บุคลากรด้านการท่องเที่ยวและภาคเกษตรได้รับการพัฒนาให้มีศักยภาพเพิ่มขึ้น

๕. มีระบบการบริหารจัดการทรัพยากรธรรมชาติและสิ่งแวดล้อมที่ดี กิจกรรมที่เป็นมิตรต่อ สิ่งแวดล้อม เพื่อคงความอุดมสมบูรณ์อย่างยั่งยืน

๖. มีการอนุรักษ์ประเพณีและวัฒนธรรมอันทรงคุณค่าให้คงความเป็นอัตลักษณ์แห่งอันดามัน

๗. มุ่งสู่ความเป็นอันดามันเมืองอัจฉริยะและน่าอยู่ (Andaman Smart and Livable City)

ประเด็นการพัฒนาของกลุ่มจังหวัดภาคใต้ฝั่งอันดามัน

กรอบและทิศทางในการพัฒนาจังหวัดภาคใต้ฝั่งอันดามันเพื่อสนับสนุนเป้าหมาย "การท่องเที่ยวที่มีคุณภาพระดับโลก บนฐานความเข้มแข็งของภาคเกษตรและชุมชนอย่างยั่งยืน" ในระยะ ๔ ปี ข้างหน้าได้ดำเนินการจัดทำแผนพัฒนาจังหวัดภาคใต้ฝั่งอันดามัน เพื่อต่อยอดและเพิ่มศักยภาพการพัฒนาจากฐานการพัฒนาตามแผนพัฒนาจังหวัดในระยะที่ ๑ (๒๕๕๓ - ๒๕๕๖) และระยะที่ ๒ (๒๕๕๗ - ๒๕๖๐) โดยในระยะที่ ๓ นี้ มุ่งเน้นการ

สร้างศักยภาพในมิติด้านการพัฒนาให้ประสานสอดคล้อง และเกิดบูรณาการทุกภาคส่วนในรูปแบบประชารัฐ และเกิดความสมดุลทั้งด้านความมั่นคงโดยการพัฒนาโครงสร้างพื้นฐาน เพิ่มมาตรฐานด้านความปลอดภัย และส่งเสริมด้านพลังงานทางเลือกเพื่อให้เกิดความมั่นคงด้านพลังงาน และสร้างความมั่งคั่งโดยการเพิ่มศักยภาพให้แก่ภาคธุรกิจที่เกี่ยวข้อง ทั้งด้านการท่องเที่ยวและเกษตรกรรม โดยเฉพาะภาคการเกษตร (การเพาะปลูก การป่าไม้ การประมง และปศุสัตว์) และเสริมสร้างความเข้มแข็งให้กับชุมชนในพื้นที่เพื่อกระจายรายได้ กระจายความเจริญ ลดความเหลื่อมล้ำ ควบคู่ไปกับการส่งเสริมพืชเศรษฐกิจหลักของกลุ่ม คือ ปาล์มน้ำมันและยางพารา โดยการกำหนดกรอบของยุทธศาสตร์ในการดำเนินการ รวมทั้งการบริหารจัดการทรัพยากรธรรมชาติและการพัฒนาบุคลากรให้มีคุณภาพ และมาตรฐานรองรับการพัฒนาประเทศอย่างยั่งยืน ดังนี้

(๑) พัฒนาคุณภาพด้านการท่องเที่ยวให้มีมาตรฐานอย่างยั่งยืน

เป็นการพัฒนาและรักษาฐานการเป็นศูนย์กลางการท่องเที่ยวให้ได้มาตรฐาน โดยเน้นการสร้างรายได้การท่องเที่ยวอย่างยั่งยืน โดยมีกลยุทธ์การพัฒนาแหล่งท่องเที่ยว และส่งเสริมการจัดกิจกรรมการท่องเที่ยวให้สอดคล้องกับอัตลักษณ์ เชื่อมโยงวิถีชีวิต วัฒนธรรม และภูมิปัญญาท้องถิ่น โดยคำนึงถึงความอุดมสมบูรณ์ของทรัพยากรธรรมชาติ และความสามารถในการรองรับนักท่องเที่ยว (Carrying Capacity) เพื่อให้การท่องเที่ยว เป็นการท่องเที่ยวอย่างมีคุณภาพมากกว่าการเน้นในเชิงปริมาณ การนำเทคโนโลยีขั้นสูงมาใช้เพื่อมุ่งสู่ความเป็นอันดามันเมืองอัจฉริยะและน่าอยู่ (Andaman Smart and Livable City) พร้อมกันนั้นยังส่งเสริมให้ชุมชน ได้เข้ามามีบทบาทสำคัญในการบริหารจัดการการท่องเที่ยว และมีความเป็นเจ้าของการท่องเที่ยวในพื้นที่ควบคู่ไปกับการสร้างความมั่นคงและปลอดภัยในชีวิตและทรัพย์สินของทั้งนักท่องเที่ยวและประชากรที่อาศัยอยู่ในกลุ่มจังหวัดอันดามัน

(๒) พัฒนาระบบและสร้างมูลค่าเพิ่มให้สินค้าภาคเกษตร ประมง และปศุสัตว์ที่มีศักยภาพ ในพื้นที่ เพื่อให้ชุมชนเกิดความเข้มแข็งอย่างยั่งยืน

ส่งเสริมการรวมกลุ่มและให้องค์ความรู้แก่เกษตรกรทั้งด้านการผลิตและการตลาดโดยนำเทคโนโลยีมาใช้เพื่อสร้างความเข้มแข็งให้สถาบันเกษตรกร และนำนวัตกรรมมาต่อยอดด้านการแปรรูปและเพิ่มผลผลิต โดยเน้นที่พืชเศรษฐกิจหลักของกลุ่มจังหวัด ได้แก่ ปาล์มน้ำมัน ยางพารา และเพิ่มมูลค่าผลิตทางการประมง และปศุสัตว์ และลดต้นทุนการผลิต เพื่อสร้างรายได้ให้เกษตรกร และเพิ่มกลุ่มเกษตรกรรายใหม่ที่มีคุณภาพและ มีความพร้อมต่อการพัฒนา กลุ่มจังหวัดภาคใต้ฝั่งอันดามันเพื่อสร้างฐานการเป็นครัวของโลก และส่งเสริมพัฒนาผู้ประกอบการด้านการอุตสาหกรรมอาหารและ แปรรูปผลผลิตเพื่อสร้างฐานความเข้มแข็งทางด้านเศรษฐกิจ

(๓) เสริมสร้างและพัฒนาศักยภาพต้นทุนมนุษย์เพื่อนำไปสู่การพัฒนาที่ยั่งยืน

การพัฒนาบุคลากรในภาคการท่องเที่ยวและภาคเกษตรนั้น เป็นสิ่งที่จำเป็นอย่างยิ่ง เนื่องจากในปัจจุบันพื้นที่กลุ่มจังหวัดภาคใต้ฝั่งอันดามัน มีการเจริญเติบโตทางเศรษฐกิจอย่างต่อเนื่องโดยเฉพาะภาคการท่องเที่ยว ประกอบกับการพัฒนานวัตกรรมเพื่อนำเทคโนโลยีขั้นสูงมาใช้ในการทำงานอย่างมีประสิทธิภาพรวมทั้งการพัฒนานวัตกรรมจากองค์ความรู้ที่มีเพื่อเพิ่มมูลค่าทางเศรษฐกิจและสังคมในทุกมิติ

๑.๕ แผนพัฒนาจังหวัดพังงา พ.ศ. ๒๕๖๖ - ๒๕๗๐

เป้าหมายการพัฒนา

“จังหวัดพังงาเป็นศูนย์กลางการท่องเที่ยวเชิงนิเวศ เกษตรกรรมยั่งยืนสังคมแห่งการเรียนรู้ สุขภาพเป็นเมืองน่าอยู่”

ประเด็นการพัฒนาจังหวัดพังงา

- ประเด็นการพัฒนาที่ ๑ : สร้างเสริมคุณภาพการท่องเที่ยวเชิงนิเวศครบวงจร
- ประเด็นการพัฒนาที่ ๒ : สร้างเสริมระบบการบริหารจัดการ ด้านการเกษตรอย่างเป็นระบบและยั่งยืน
- ประเด็นการพัฒนาที่ ๓ : สร้างเสริมระบบการจัดการทรัพยากรธรรมชาติและสิ่งแวดล้อมให้มีประสิทธิภาพและสมดุล
- ประเด็นการพัฒนาที่ ๔ : ยกระดับคุณภาพชีวิตที่ดี ความมั่นคงปลอดภัย เพื่อสร้างสังคมให้มั่นคงและน่าอยู่

ประเด็นการพัฒนาจังหวัดพังงา

ประเด็นการพัฒนาที่ ๑ ส่งเสริมคุณภาพการท่องเที่ยวเชิงนิเวศและเชิงสุขภาพครบวงจร

วัตถุประสงค์

๑. เพื่อพัฒนาจังหวัดพังงาเป็นเมืองศูนย์กลางการท่องเที่ยวเชิงนิเวศและเชิงสุขภาพชั้นนำในระดับภูมิภาคและนานาชาติ รองรับเขตพัฒนาระเบียงเศรษฐกิจ สุขภาพอันดามัน (Phangnga Andaman Wellness Economic Corridor : AWC)
๒. เพื่อยกระดับรายได้จากภาคการท่องเที่ยวและการขยายตัวทางเศรษฐกิจให้เพิ่มขึ้นจากระดับชุมชนสู่ระดับประเทศ และภูมิภาค
๓. สร้างมูลค่าเพิ่มทางเศรษฐกิจด้านท่องเที่ยวและบริการให้สะท้อนกลับมาในภาคของรายได้ที่สูงขึ้น
๔. ยกระดับโครงสร้างพื้นฐานและสิ่งอำนวยความสะดวกรองรับการท่องเที่ยวให้มีมาตรฐานและปลอดภัย

เป้าหมายและตัวชี้วัด

๑. อัตราการขยายตัวของจำนวนนักท่องเที่ยว เฉลี่ยร้อยละ ๒ เมื่อเทียบกับปีก่อน (จากฐานนักท่องเที่ยวปี ๒๕๖๔ ที่มีจำนวน ๖๗๖,๓๒๔ คน)
๒. อัตราการขยายตัวของผลิตภัณฑ์มวลรวมจังหวัด (GPP) สาขาที่พักแรมและบริการด้านอาหาร ขยายตัวไม่น้อยกว่าร้อยละ ๒.๐ เมื่อเทียบกับปีก่อน (จากฐาน GPP สาขาที่พักแรมและบริการด้านอาหาร ปี ๒๕๖๓ ที่มีมูลค่า ๙,๙๖๕ ล้านบาท)
๓. จำนวนสถานประกอบการการท่องเที่ยวที่เข้าสู่ Wellness Tourism หรือ Health and Wellness Tourism ไม่ต่ำกว่า ๖ แห่งต่อปี

แนวทางการพัฒนา

๑. พัฒนาและเพิ่มประสิทธิภาพโครงสร้างพื้นฐานและสิ่งอำนวยความสะดวกเพื่อการท่องเที่ยวให้มีคุณภาพได้มาตรฐานเป็นมิตรกับสิ่งแวดล้อม
๒. ส่งเสริมและพัฒนาผู้ประกอบการและบุคลากรทางการท่องเที่ยว ให้มีความพร้อมและปรับตัวรองรับการเปลี่ยนแปลง
๓. ส่งเสริมการตลาดและประชาสัมพันธ์เชิงรุก เชื่อมโยงการท่องเที่ยวภูมิภาคและนานาชาติ
๔. พัฒนาและสร้างมูลค่าเพิ่มให้กับสินค้าและบริการ รวมถึงผลิตภัณฑ์เสริมสุขภาพและสมุนไพร ให้เป็นหนึ่งในภูมิภาค Wellness Tourism บนฐานของเอกลักษณ์ อัตลักษณ์ของพื้นที่

๕. ส่งเสริม พัฒนา แหล่งท่องเที่ยวเชิงนิเวศและสุขภาพให้มีคุณภาพ หลากหลาย สู่มาตรฐานที่เติบโตในภูมิภาค อย่างยั่งยืน บนพื้นฐานของความสะอาด ปลอดภัย

๖. สนับสนุนการใช้เทคโนโลยี และนวัตกรรมในการพัฒนาและบริหารจัดการการท่องเที่ยว Smart Tourism

แนวทางการพัฒนา

๑. เพิ่มประสิทธิภาพของโครงสร้างพื้นฐานและระบบขนส่งที่หลากหลาย ปลอดภัย เป็นมิตรกับสิ่งแวดล้อม
๒. พัฒนาบุคลากรทางการท่องเที่ยว ให้สามารถแข่งขันและรองรับ ประชาคมอาเซียนและนักท่องเที่ยวกลุ่มเป้าหมาย
๓. พัฒนาสินค้า บริการการตลาดและประชาสัมพันธ์การท่องเที่ยวอย่างมีประสิทธิภาพ
๔. พัฒนาแหล่งท่องเที่ยวที่เป็นเอกลักษณ์และอัตลักษณ์ท่องเที่ยววัฒนธรรม ประวัติศาสตร์รวมถึงท่องเที่ยวชุมชนของ จังหวัดพังงาให้มีคุณภาพ
๕. เสริมสร้างคุณภาพการท่องเที่ยวเชิงนิเวศบนความหลากหลายปลอดภัย
๖. พัฒนาเทคโนโลยีดิจิทัล เพื่อสร้างมูลค่าเพิ่มในเศรษฐกิจ สู่การเป็นเมืองอัจฉริยะด้านการท่องเที่ยว (Smart city tourism) หรือเศรษฐกิจอัจฉริยะ (Smart Economy)

ประเด็นการพัฒนาที่ ๒ พัฒนาส่งเสริมการเกษตรเพื่อสร้างมูลค่า ควบคุมเกษตรสีเขียวอย่างยั่งยืน
วัตถุประสงค์

๑. เพื่อส่งเสริมการสร้างมูลค่าสินค้าภาคเกษตรบนพื้นฐานคุณภาพ ปลอดภัย ได้มาตรฐาน
๒. ส่งเสริมการเพิ่มประสิทธิภาพการผลิตและยกมาตรฐานสินค้าเกษตร
๓. พัฒนาขีดความสามารถในการแข่งขันภาคเกษตรด้วยเทคโนโลยีและนวัตกรรม
๔. เพื่อพัฒนาส่งเสริมเกษตรอัตลักษณ์พื้นถิ่น เกษตรปลอดภัย เกษตรชีวภาพ เกษตรอัจฉริยะให้มีคุณภาพตอบสนองต่อความต้องการของผู้บริโภคและการส่งออก
๕. เพื่อสร้างคลังอาหาร สร้างงาน สร้างอาชีพ สร้างรายได้พอเพียง สำหรับการบริโภคในครัวเรือนสู่การ ส่งออก
๖. ส่งเสริมความเข้มแข็งของเกษตรกรและสถาบันเกษตรกร มีความมั่นคงด้านรายได้

เป้าหมายและตัวชี้วัด

๑. อัตราการเติบโตของผลิตภัณฑ์มวลรวมภาคเกษตรเพิ่มขึ้นเฉลี่ยร้อยละ ๓.๐ จากปีที่ผ่านมา (จากฐานข้อมูล GPP ภาคเกษตรปี ๒๕๖๓ ที่มีมูลค่าจำนวน ๑๙,๓๕๗ ล้านบาท)
๒. พื้นที่เกษตรกรรมได้รับการบริหารจัดการด้วยเทคโนโลยีด้านการพัฒนาที่ดินให้เกิดความสมดุลและยั่งยืน ไม่น้อยกว่า ๒๕,๐๐๐ไร่ ภายในปี ๒๕๗๐ (จากฐานข้อมูล จำนวนที่ดินที่ได้รับการพัฒนาปี พ.ศ.๒๕๖๓ ที่มีจำนวน ๑๓,๒๖๐ ไร่)
๓. ครัวเรือนเกษตรมีรายได้เงินสดสุทธิทางการเกษตรเพิ่มขึ้นไม่น้อยกว่าร้อยละ ๕ ต่อปี (จากฐานข้อมูลรายได้เงินสดสุทธิทางการเกษตร (บาท) ปี พ.ศ. ๒๕๖๓ มีจำนวน ๑๒๗,๕๗๑ บาท/ครัวเรือน)

แนวทางการพัฒนา

๑. พัฒนาขีดความสามารถในการแข่งขันภาคเกษตรด้วยสารสนเทศ เทคโนโลยี และนวัตกรรม (Smart Farm)
๒. ขยายฐานการผลิตสินค้าเกษตร /แปรรูปสินค้าเกษตรมูลค่าสูง และสินค้าเกษตรในเชิงพาณิชย์
๓. พัฒนาโครงสร้างพื้นฐานและการบริหารทรัพยากรการเกษตรและสิ่งแวดล้อมอย่างเหมาะสม
๔. ส่งเสริมการทำเกษตรตามแนวเศรษฐกิจพอเพียง/ศาสตร์พระราชา

๕. ส่งเสริมการสร้างมูลค่าภาคเกษตร และเกษตรอุตสาหกรรมสู่ผลิตภัณฑ์ที่มีมูลค่าเพิ่มสูง
๖. ส่งเสริมพัฒนาองค์ความรู้ในการจัดการแบบครบวงจรให้กับสถาบันเกษตรกร /เกษตรกรรุ่นใหม่ (Smart Farmer)
๗. ส่งเสริมการวิจัย พัฒนา และพลังงานทดแทน

ประเด็นการพัฒนาที่ ๓ สร้างเสริมระบบการจัดการทรัพยากรธรรมชาติและสิ่งแวดล้อม ให้มีประสิทธิภาพและสมดุล

และสมดุล

วัตถุประสงค์

๑. เพื่อให้จังหวัดพังงาเติบโตอย่างยั่งยืนบนเศรษฐกิจสีเขียวหรือเศรษฐกิจหมุนเวียน
๒. เพื่อรักษาทุนทรัพย์ (ต้นทุนของจังหวัด) ป่าไม้ สัตว์น้ำ/ป่า ระบบนิเวศวิทยา ให้คงความยั่งยืนเพื่อสนับสนุนการท่องเที่ยว
๓. เพื่อสงวนรักษา อนุรักษ์ พื้นฟูและพัฒนาทรัพยากรธรรมชาติ
๔. เพื่อส่งเสริมและขยายผลกระบวนการเรียนรู้และสร้างจิตสำนึกมีส่วนร่วมในการบริหารจัดการทรัพยากรธรรมชาติและสิ่งแวดล้อม รวมถึงการป้องกันอุทกภัยในพื้นที่เสี่ยง

เป้าหมายตัวชี้วัด

๑. ปริมาณที่เพิ่มขึ้นของทรัพยากรป่าไม้ที่เสื่อมโทรม หรือถูกทำลายได้รับการฟื้นฟู ๑๐๐ ไร่/หรือ ๑๐,๐๐๐ กล้า/ปี (จากฐานปี พ.ศ. ๒๕๖๒ จำนวน ๑๐,๑๑๙ กล้า)
๒. จำนวนเครือข่าย/กลุ่ม/ชุมชน ที่มีส่วนร่วมในการบริหารจัดการทรัพยากรธรรมชาติและสิ่งแวดล้อมที่เพิ่มขึ้นร้อยละ ๕/ปี (จากฐานปี พ.ศ. ๒๕๖๒ จำนวน ๑,๗๘๖ คน)
๓. ร้อยละของการนำทรัพยากรมาวัตรกรรม หรือหมุนเวียนกลับมาใช้ใหม่ ไม่น้อยกว่าร้อยละ ๕
๔. การบริหารจัดการขยะ น้ำเสีย ในแหล่งท่องเที่ยว ไม่น้อยกว่า ๑๐ แห่ง/ปี

แนวทางการพัฒนา

๑. ส่งเสริมการอนุรักษ์ พื้นฟู คุ้มครอง ป้องกัน ทรัพยากรธรรมชาติและสิ่งแวดล้อมอย่างยั่งยืน
๒. บริหารจัดการทรัพยากรน้ำ ทรัพยากรทางทะเลและชายฝั่ง แบบบูรณาการทุกภาคส่วน
๓. พัฒนาศักยภาพเครือข่ายด้านสิ่งแวดล้อมและกระบวนการมีส่วนร่วมในการบริหารจัดการทรัพยากรธรรมชาติและสิ่งแวดล้อม
๔. ส่งเสริมการนำเทคโนโลยี นวัตกรรม มาประยุกต์ใช้ในระบบการผลิต เพื่อสร้างมูลค่าเพิ่ม และความยั่งยืนทางสิ่งแวดล้อม

ประเด็นการพัฒนาที่ ๔ ยกระดับคุณภาพชีวิตที่ดี ความมั่นคงปลอดภัย เพื่อสร้างสังคมให้มั่นคงน่าอยู่

วัตถุประสงค์

๑. ประชาชนจังหวัดพังงามีความสุขบนพื้นฐานสุขภาวะที่ดีที่มีความมั่นคงอย่างยั่งยืน
๒. สร้างพังงาศึกษาหรือสังคมแห่งการเรียนรู้ตลอดช่วงวัย
๓. ประชาชนมีความปลอดภัยในชีวิตและทรัพย์สิน
๔. สนับสนุนกลุ่ม องค์กรชุมชน สังคมมีส่วนร่วมในการพัฒนาสังคมให้มีความอยู่ดีมีสุขร่วมกันอย่างยั่งยืน
๕. ส่งเสริมและพัฒนาการสร้างงาน สร้างรายได้ และขยายโอกาสผู้ด้อยโอกาสทางสังคมให้เข้าถึงและทั่วถึง
๖. ประชาชนสามารถดำรงชีพภายใต้บรรทัดฐานและค่านิยมของสังคมได้อย่างปกติสุข

๗. โรงงานและผู้ด้อยโอกาสได้รับการพัฒนาส่งเสริมอาชีพ ตรงตามความต้องการของตลาดแรงงาน

๘. ประชาชนชาวจังหวัดพังงามีคุณธรรม จริยธรรม อยู่บนพื้นฐานปรัชญาเศรษฐกิจพอเพียง

เป้าหมายตัวชี้วัด

๑. อัตราการว่างงานในพื้นที่จังหวัดพังงาไม่เกิน ร้อยละ ๓.๖๒ (จากฐานข้อมูลดัชนีความก้าวหน้าของคน (Human Achievement Index - HAI) ปี ๒๕๖๓ ที่มีค่าร้อยละอยู่ที่ ๓.๖๒)

๒. รายได้เฉลี่ยประชากรต่อหัวต่อคนต่อปี ไม่น้อยกว่า ๒๑๙,๘๖๗ บาท/คน/ปี (จากฐานข้อมูลผลิตภัณฑ์มวลรวมจังหวัดพังงา GPP ปี พ.ศ.๒๕๖๓ ที่มีจำนวน ๒๑๙,๘๖๗ บาท/คน/ปี)

๓. ประชาชนมีความปลอดภัยในชีวิตและทรัพย์สิน ร้อย ๘๐/ปี

แนวทางการพัฒนา

๑. ส่งเสริมสังคมแห่งการเรียนรู้ "พังงาศึกษา"

๒. เสริมสร้างความมั่นคงในอาชีพ สร้างงานสร้างรายได้และการเข้าถึงสวัสดิการ

๓. เพิ่มประสิทธิภาพระบบรักษาความปลอดภัยในชีวิตและทรัพย์สินในทุกพื้นที่

- สาธารณภัย

- อุทกภัย

- อุบัติภัย และอื่นๆ

๔. ส่งเสริมจิตสำนึกและกระบวนการมีส่วนร่วม ในการแก้ไขปัญหาด้านความมั่นคง และปัญหาอาเสพติด

๕. ส่งเสริมทุนทางสังคมหรือพลังทางสังคม และภาคีการพัฒนาเพื่อเสริมสร้างชุมชนเข้มแข็ง

๖. ยกระดับคุณภาพการให้บริการสาธารณสุข ส่งเสริม ป้องกัน ฟื้นฟู สุขภาวะทุกช่วงวัย

๗. พัฒนาระดับศักยภาพแรงงานให้มีขีดความสามารถในการแข่งขันในระดับภูมิภาค

๘. ส่งเสริมและยกระดับคุณภาพการบริหารข้อมูลเมือง โดยการเพิ่มประสิทธิภาพการบริหารของภาครัฐ และการ

ให้บริการข้อมูลแก่ประชาชน

๑.๖ ยุทธศาสตร์การพัฒนาขององค์กรปกครองส่วนท้องถิ่นในเขตจังหวัด รายละเอียดแก้ไขใหม่ ดังนี้
ยุทธศาสตร์องค์การบริหารส่วนจังหวัด (พ.ศ.๒๕๖๖ - ๒๕๗๐)

วิสัยทัศน์

"ประชาชนมีคุณภาพชีวิตที่ดี ส่งเสริมการท่องเที่ยวและการเกษตร ให้เป็นเมืองน่าอยู่อย่างยั่งยืน"

เป้าประสงค์

๑. ประชาชนจังหวัดพังงามีสุขภาพที่ดีและมีคุณภาพชีวิตที่ดี
๒. มีสถานที่แหล่งท่องเที่ยวด้านเกษตรชุมชนเพิ่มขึ้น พร้อมนวัตกรรมใหม่ๆ นอกเหนือจากสถานที่ท่องเที่ยวทางทะเล
๓. มีระบบโครงสร้างพื้นฐานได้มาตรฐาน ครอบคลุม และเชื่อมโยงระหว่างท้องถิ่น รองรับการสัญจรไปมาในชีวิตประจำวันและการสัญจรไปสู่แหล่งท่องเที่ยว
๔. การมีส่วนร่วมของภาคีเครือข่ายทุกเครือข่ายในการพัฒนาท้องถิ่น
๕. ชนบทธรรมนิยมประเพณี วัฒนธรรมอันดีงามและภูมิปัญญาท้องถิ่น ได้รับการเชิดชูและสืบทอดให้คงอยู่สืบไป
๖. การกีฬาได้รับการพัฒนาสู่ความเป็นเลิศ กีฬาเพื่อสร้างเสริมสุขภาพ และการกีฬาเพื่อการท่องเที่ยว
๗. ประชาชนมีจิตสำนึกและมีส่วนร่วมในการเฝ้าระวังและอนุรักษ์พร้อมทั้งแก้ไขปัญหาทรัพยากรธรรมชาติ
๘. ระบบการบริหารจัดการมีประสิทธิภาพตามหลักธรรมาภิบาล

ยุทธศาสตร์ที่ ๑ พัฒนาการท่องเที่ยวเชิงนิเวศ วัฒนธรรม และวิถีชุมชน

กลยุทธ์

๑. สนับสนุนให้ประชาชนมีคุณภาพชีวิตที่ดี และเข้าถึงการบริการของภาครัฐ
๒. ส่งเสริมสุขภาพทุกวัยและกีฬาเพื่อสุขภาพ
๓. ส่งเสริมและพัฒนาการดูแลระบบความปลอดภัยในชีวิตและทรัพย์สินของประชาชน
๔. ลดความเหลื่อมล้ำทางการศึกษา
๕. สนับสนุนให้เยาวชนทั้งในและนอกระบบการศึกษา ได้รับการศึกษาอย่างทั่วถึง
๖. เพิ่มประสิทธิภาพบุคลากรทางการศึกษา
๗. สนับสนุนระบบเทคโนโลยีทางการศึกษาให้ทันสมัย
๘. ส่งเสริมการกำจัดขยะมูลฝอย และบำบัดน้ำเสียอย่างเป็นระบบ
๙. สร้างจิตสำนึกในการอนุรักษ์ทรัพยากรธรรมชาติและสิ่งแวดล้อม

ยุทธศาสตร์ที่ ๒ พัฒนาเกษตรกรรมยั่งยืน บนพื้นฐานของความพอเพียง

กลยุทธ์

๑. พัฒนาเส้นทางคมนาคมสู่แหล่งท่องเที่ยวให้สะดวก ปลอดภัย
๒. ปรับปรุง พื้นฟู พัฒนาแหล่งท่องเที่ยวให้มีความพร้อม เพื่อรองรับนักท่องเที่ยว
๓. พัฒนาเครือข่ายการท่องเที่ยวชุมชนให้มีความเข้มแข็ง
๔. สนับสนุนการลงทุนภาคธุรกิจการท่องเที่ยว
๕. พื้นฟู อนุรักษ์ทรัพยากรธรรมชาติและสิ่งแวดล้อม
๖. เพิ่มประสิทธิภาพบุคลากรด้านการท่องเที่ยว
๗. สืบสานประเพณี วัฒนธรรม และภูมิปัญญาท้องถิ่น

๘. สนับสนุนเทคโนโลยี นวัตกรรม ด้านการประชาสัมพันธ์การท่องเที่ยว

ยุทธศาสตร์ที่ ๓ พัฒนาคุณภาพชีวิต การศึกษา กีฬาและสิ่งแวดล้อม

กลยุทธ์

๑. ส่งเสริมการเกษตรตามหลักปรัชญาของเศรษฐกิจพอเพียง
๒. ส่งเสริมและพัฒนาสินค้าเกษตรให้มีคุณภาพ ปลอดภัย และได้มาตรฐาน
๓. สนับสนุนเทคโนโลยี นวัตกรรม จุดรวบรวมและระบายสินค้าทางการเกษตร
๔. สร้างความเข้มแข็งให้แก่กลุ่มเกษตรกร และสถาบันเกษตรกร
๕. พัฒนาแหล่งน้ำเพื่อการเกษตร
๖. สนับสนุนพืชอัตลักษณ์ประจำถิ่น และพืชเศรษฐกิจใหม่
๗. สนับสนุนการสร้างมูลค่าเพิ่มทางการเกษตร ตลอดจนการระบายสินค้าตามฤดูกาล

ยุทธศาสตร์ที่ ๔ การบริหารจัดการด้วยหลักธรรมาภิบาล

กลยุทธ์

๑. ส่งเสริม สนับสนุน และพัฒนาเทคโนโลยีสารสนเทศในการให้บริการสาธารณะ
๒. ส่งเสริมความเป็นไทย ความเสมอภาค สิทธิเสรีภาพ และหน้าที่ตามรัฐธรรมนูญ
๓. เพิ่มประสิทธิภาพในการสร้างความปลอดภัยในชีวิตและทรัพย์สิน
๔. เพิ่มประสิทธิภาพการบริหารราชการขององค์การบริหารส่วนจังหวัดพังงา
๕. ส่งเสริมการมีส่วนร่วมของภาคีเครือข่ายทุกเครือข่ายในการพัฒนาท้องถิ่น ส่งเสริมการมีส่วนร่วมบูรณาการทุกภาคส่วนในการพัฒนาจังหวัดพังงา
๖. พัฒนาบุคลากรให้มีประสิทธิภาพ พร้อมปรับปรุงพัฒนาสถานที่ปฏิบัติงาน ทรัพย์สินอื่น ตลอดจนจัดท้าวสดุ อุปกรณ์ เครื่องมือ เครื่องใช้ให้พร้อมต่อการปฏิบัติราชการ

๑.๗ ยุทธศาสตร์ขององค์การบริหารส่วนตำบลโคกเจริญ

วิสัยทัศน์ (Vision)

“สาธารณสุขปลอดภัย ชุมชนเข้มแข็ง เศรษฐกิจก้าวหน้า การศึกษาก้าวหน้า ด้วยการบริหารจัดการท้องถิ่นที่ดี”

พันธกิจ (Mission)

๑. เพื่อปรับปรุงและพัฒนาระบบสาธารณสุขปลอดภัยให้ได้มาตรฐานและเพียงพอต่อความต้องการ
๒. เพื่อพัฒนาศักยภาพของคนในชุมชนให้เข้มแข็งสามารถพึ่งพาตนเองได้ มีความมั่นคงและสะดวก ปลอดภัยในชีวิตและทรัพย์สิน
๓. เพื่อพัฒนาส่งเสริมรายได้และการมีงานทำให้แก่ประชาชนในตำบล
๔. เพื่อส่งเสริมและพัฒนาการศึกษา การศาสนาและการกีฬาในตำบล ตลอดจนอนุรักษ์และพัฒนาวัฒนธรรมประเพณี และภูมิปัญญาท้องถิ่น
๕. ส่งเสริมการสาธารณสุขและจัดการทรัพยากรธรรมชาติและสิ่งแวดล้อมเพื่อการพัฒนาที่ยั่งยืน
๖. เพื่อส่งเสริมระบบการบริหารจัดการที่ดี โดยให้ประชาชนมีส่วนร่วมในการตัดสินใจการตรวจสอบเพื่อให้เกิดการบริหารที่โปร่งใส และให้มีการให้บริการที่มีประสิทธิภาพ

ยุทธศาสตร์

ยุทธศาสตร์ที่ ๑ ยุทธศาสตร์การพัฒนาด้านโครงสร้างพื้นฐาน

ยุทธศาสตร์ที่ ๒ ยุทธศาสตร์การพัฒนาด้านการศึกษา ศาสนา และวัฒนธรรม

ยุทธศาสตร์ที่ ๓ ยุทธศาสตร์การพัฒนาด้านการท่องเที่ยวและกีฬา

ยุทธศาสตร์ที่ ๔ ยุทธศาสตร์การพัฒนาด้านการจัดการทรัพยากรธรรมชาติและสิ่งแวดล้อม

ยุทธศาสตร์ที่ ๕ ยุทธศาสตร์การพัฒนาด้านสาธารณสุขและพัฒนาคุณภาพชีวิต

ยุทธศาสตร์ที่ ๖ ยุทธศาสตร์การพัฒนาด้านการเมืองการบริหาร

เป้าประสงค์/กลยุทธ์/ตัวชี้วัด/ค่าเป้าหมาย

ยุทธศาสตร์ที่ ๑ ด้านโครงสร้างพื้นฐาน

เป้าประสงค์	กลยุทธ์	ตัวชี้วัด	ค่าเป้าหมาย
๑. การพัฒนา ส่งเสริม โครงสร้างพื้นฐานและผังเมืองอย่างมีประสิทธิภาพอย่างมีประสิทธิภาพ	๑. สำรวจลักษณะปัญหาของพื้นที่และความต้องการของประชาชนเกี่ยวกับโครงสร้างพื้นฐานด้านต่าง ๆ ๒. ปรับปรุง ซ่อมแซม โครงสร้างพื้นฐานที่มีอยู่เดิมให้มีประสิทธิภาพมากยิ่งขึ้น ๓. ดำเนินการก่อสร้างโครงสร้างพื้นฐานด้านต่าง ๆ อย่างทั่วถึง เพื่อตอบสนองความต้องการและแก้ไขปัญหาความเดือดร้อนของประชาชน	๑. จำนวนโครงการต่าง ๆ ด้านโครงสร้างพื้นฐานที่ได้รับการก่อสร้าง ปรับปรุง ซ่อมแซม หรือดำเนินการ ๒. จำนวนโครงการต่าง ๆ ด้านโครงสร้างพื้นฐานที่สามารถนำไปปฏิบัติได้	โครงสร้างพื้นฐานและผังเมืองได้รับการส่งเสริมและพัฒนาจนเกิดประสิทธิภาพ

ยุทธศาสตร์ที่ ๒ ด้านการศึกษา ศาสนา และวัฒนธรรม

เป้าประสงค์	กลยุทธ์	ตัวชี้วัด	ค่าเป้าหมาย
๑. พัฒนาด้านการศึกษา ๒. ศาสนา และวัฒนธรรม จารีตประเพณีท้องถิ่น	๑. พัฒนา ส่งเสริม สนับสนุน ระบบการศึกษา รวมทั้งเสริมสร้างพัฒนาการต่าง ๆ ของเด็กนักเรียนและบุคลากรของศูนย์พัฒนาเด็กเล็กบ้านโคกเจริญ และศูนย์พัฒนาเด็กเล็กบ้านตลิ่งชัน	๑. ร้อยละของเด็กนักเรียน ศูนย์พัฒนาเด็กเล็กบ้านโคกเจริญ และศูนย์พัฒนาเด็กเล็กบ้านตลิ่งชัน ๒. ผู้เข้าร่วมโครงการกิจกรรม	๑. เด็กนักเรียนศูนย์พัฒนาเด็กเล็กบ้านโคกเจริญ และศูนย์พัฒนาเด็กเล็กบ้านตลิ่งชัน ครูผู้ดูแลเด็ก ผู้ช่วยผู้ดูแลเด็ก และเจ้าหน้าที่ศูนย์พัฒนาเด็กเล็กบ้านโคกเจริญ และศูนย์พัฒนาเด็กเล็กบ้านตลิ่งชัน

			๒. ผู้บริหาร สมาชิกสภา พนักงานส่วนตำบล ลูกจ้างประจำ พนักงานจ้าง ในสังกัดองค์การบริหาร ส่วนตำบลโคกเจริญ ๓. ประชาชนและ หน่วยงานต่าง ๆ ในพื้นที่
--	--	--	---

ยุทธศาสตร์ที่ ๓ ด้านการท่องเที่ยวและกีฬา

เป้าประสงค์	กลยุทธ์	ตัวชี้วัด	ค่าเป้าหมาย
๑. พัฒนาด้านการ ท่องเที่ยวให้สอดคล้องกับ วิถีชีวิตและวัฒนธรรมใน ชุมชน ๒. ส่งเสริมสุขภาพ และ ความมีน้ำใจนักกีฬา ความ สามัคคีในชุมชน	๑. พัฒนาแหล่งท่องเที่ยว ให้สอดคล้องกับวัฒนธรรม ประเพณีท้องถิ่น และวิถี ชุมชน ๒. พัฒนาทักษะด้านกีฬา ส่งเสริมความสามัคคีใน ชุมชน	๑. ร้อยละของเยาวชน และ ประชาชนในพื้นที่ รวมทั้ง พื้นที่ใกล้เคียง ๒. ผู้เข้าร่วมโครงการ กิจกรรม	๑. เยาวชน และประชาชน ในพื้นที่ รวมทั้งพื้นที่ ใกล้เคียง ๒. ผู้บริหาร สมาชิกสภา พนักงานส่วนตำบล ลูกจ้างประจำ พนักงานจ้าง ในสังกัดองค์การบริหาร ส่วนตำบลบางโปรง ๓. ประชาชนและหน่วยงาน ต่างๆ ในพื้นที่ และพื้นที่ ใกล้เคียง

ยุทธศาสตร์ที่ ๔ ด้านการจัดการทรัพยากรธรรมชาติและสิ่งแวดล้อม

เป้าประสงค์	กลยุทธ์	ตัวชี้วัด	ค่าเป้าหมาย
๑. พัฒนาระบบการดูแล สุขภาพของประชาชน ๒. เพิ่มสมรรถนะในการ จัดการขยะมูลฝอยอย่างมี ประสิทธิภาพและเป็น ระบบ ๓. สร้างความตระหนักและ ความร่วมมือจากทุกภาค ส่วนในการรักษาฐาน ทรัพยากรธรรมชาติและ	๑. เฝ้าระวัง ตรวจสอบ ความปลอดภัยในชีวิตและ ทรัพย์สินของประชาชนใน พื้นที่	๑. ร้อยละของประชาชนที่ มีความพึงพอใจ	๑. เฝ้าระวัง ตรวจสอบ และเพิ่มมาตรการด้าน ความปลอดภัยในพื้นที่

ความสมดุลของระบบนิเวศ ควบคู่กับการใช้ประโยชน์ ของทรัพยากรธรรมชาติ และสิ่งแวดล้อมอย่างยั่งยืน			
---	--	--	--

ยุทธศาสตร์ที่ ๕ ด้านสาธารณสุขและพัฒนาคุณภาพชีวิต

เป้าประสงค์	กลยุทธ์	ตัวชี้วัด	ค่าเป้าหมาย
๑. พัฒนาด้านสาธารณสุข และพัฒนาคุณภาพชีวิต ของประชาชน	๑.พัฒนา ส่งเสริม สนับสนุน ด้านสาธารณสุข ทุกรูปแบบ รวมถึงการ ป้องกันและระงับโรคติดต่อ และโรคไม่ติดต่อ ๒.ส่งเสริม สนับสนุน และ ร่วมมือกับส่วนราชการ ภาคเอกชน เพื่อการจัดการ ขยะมูลฝอยแบบมีส่วนร่วม เพื่อลดปริมาณขยะและถูก หลักสุขาภิบาล ๓.ส่งเสริม สนับสนุน และ ร่วมมือกับส่วนราชการ ภาคเอกชน ในการสร้าง จิตสำนึกเพื่อการจัดการ การฟื้นฟู และการอนุรักษ์ ทรัพยากรธรรมชาติและ สิ่งแวดล้อม	๑.ร้อยละของผู้เข้ารับการ ฝึกอบรม ๒.จำนวนแผนงาน/ โครงการที่รณรงค์การลด ปริมาณขยะมูลฝอย รวมถึง ระบบการกำจัดขยะที่ เหมาะสมถูกหลักสุขาภิบาล ๓.จำนวนแผนงาน/ โครงการที่ส่งเสริม ฟื้นฟู และอนุรักษ์ ทรัพยากรธรรมชาติและ สิ่งแวดล้อม	๑.จัดอบรม รณรงค์ โครงการต่าง ๆ เกี่ยวกับ การจัดการ ฟื้นฟู และ อนุรักษ์ทรัพยากรธรรมชาติและ สิ่งแวดล้อม ๒.จัดกิจกรรมโครงการ เกี่ยวกับการรณรงค์และ บริหารจัดการระบบการ จัดเบขยะมูลฝอยที่ เหมาะสมและถูกหลัก สุขาภิบาล

ยุทธศาสตร์ที่ ๖ ด้านการเมืองการบริหาร

เป้าประสงค์	กลยุทธ์	ตัวชี้วัด	ค่าเป้าหมาย
๑. ส่งเสริมการมีส่วนร่วม ของภาคประชาชนและ หน่วยงานต่างๆ ในการ พัฒนา ๒. ในองค์กรมีความเป็น เลิศด้านการบริหารชัดเจน	๑. ให้ความรู้และจัด กิจกรรมโครงการเสริม ทักษะในการทำงานโดยยึด หลักธรรมาภิบาล รวมถึง การส่งเสริมและพัฒนา ระบบการบริหารจัดการ ระบบการทำงานเพื่อให้มี ประสิทธิภาพ	๑. ผู้เข้าร่วมโครงการ กิจกรรม มีทักษะและยึด หลักธรรมาภิบาล ๒. ประชาชน ผู้ประกอบการ ที่เข้าร่วม โครงการ ๓. จำนวนประชาชนและ หน่วยงานต่างๆ ที่เข้ามามี ส่วนร่วมในการพัฒนา	๑. ผู้บริหาร สมาชิกสภา พนักงานส่วนตำบล ลูกจ้างประจำ และ พนักงานจ้าง ในสังกัด องค์การบริหารส่วนตำบล โคกเจริญ ๒. ประชาชน ผู้ประกอบการ ในพื้นที่

	๒. จัดให้มีการเสนอความคิดเห็น เพื่อส่งเสริมการมีส่วนร่วมของภาคประชาชน และหน่วยงานต่าง ๆ เพื่อให้เกิดประสิทธิภาพสูงสุด ๓. การบริหารจัดการมีความโปร่งใสตามหลักธรรมาภิบาลและหลักเศรษฐกิจพอเพียง		๓. ประชาชนและหน่วยงานต่าง ๆ ในพื้นที่เข้ามามีส่วนร่วม
--	---	--	---

๒.๗ จุดยืนทางยุทธศาสตร์ (Positioning)

องค์การบริหารส่วนตำบลบางโคกเจริญ ให้ความสำคัญต่อการดำเนินการแก้ไขปัญหาความเดือดร้อน และการพัฒนาคุณภาพชีวิตของประชาชนในพื้นที่ในด้านต่างๆ โดยเฉพาะการปรับปรุง พื้นฟู พัฒนา การจัดบริการสาธารณะ โครงสร้างพื้นฐาน ซึ่งถือเป็นภารกิจหลักขององค์กรปกครองส่วนท้องถิ่น ตลอดจนการพัฒนาด้านการศึกษา ด้านสาธารณสุข อันเป็นรากฐานสำคัญต่อการพัฒนาคน พัฒนาประเทศ ให้มีคุณภาพและการพัฒนาที่ยั่งยืน ซึ่งจะต้องพัฒนาควบคู่ไปกับการพัฒนาด้านสังคม เศรษฐกิจ สภาพแวดล้อมต่าง ๆ ที่เกี่ยวข้องโดยตรงกับชีวิตและความเป็นอยู่ของประชาชน โดยยึดหลักการมีส่วนร่วม ความสอดคล้องกับนโยบายรัฐบาล และแผนพัฒนาระดับต่าง ๆ รวมถึงการพิจารณาวิเคราะห์สภาพปัญหา ความต้องการ และความพึงพอใจของประชาชนที่มีต่อการพัฒนาองค์การบริหารส่วนตำบลโคกเจริญ จึงกำหนดจุดยืนทางยุทธศาสตร์การพัฒนาไว้ ๖ ประเด็นยุทธศาสตร์ ดังนี้

- ยุทธศาสตร์ที่ ๑ ยุทธศาสตร์การพัฒนาด้านโครงสร้างพื้นฐาน
- ยุทธศาสตร์ที่ ๒ ยุทธศาสตร์การพัฒนาด้านการศึกษา ศาสนา และวัฒนธรรม
- ยุทธศาสตร์ที่ ๓ ยุทธศาสตร์การพัฒนาด้านการท่องเที่ยวและกีฬา
- ยุทธศาสตร์ที่ ๔ ยุทธศาสตร์การพัฒนาด้านการจัดการทรัพยากรธรรมชาติและสิ่งแวดล้อม
- ยุทธศาสตร์ที่ ๕ ยุทธศาสตร์การพัฒนาด้านสาธารณสุขและพัฒนาคุณภาพชีวิต
- ยุทธศาสตร์ที่ ๖ ยุทธศาสตร์การพัฒนาด้านการเมืองการบริหาร

ความเชื่อมโยงของยุทธศาสตร์ในภาพรวม

ความเชื่อมโยงของยุทธศาสตร์การพัฒนาขององค์การบริหารส่วนตำบลโคกเจริญ ยุทธศาสตร์การพัฒนาขององค์การปกครองส่วนท้องถิ่นในเขตจังหวัดพังงา ยุทธศาสตร์จังหวัดพังงา แผนพัฒนากลุ่มจังหวัดภาคใต้ฝั่งอันดามัน (ระนอง พังงา ภูเก็ต กระบี่ ตรัง สตูล) Sustainable Development Goal : SDGs แผนพัฒนาเศรษฐกิจและสังคมแห่งชาติ ฉบับที่ ๑๓ และแผนยุทธศาสตร์ชาติ ๒๐ ปี

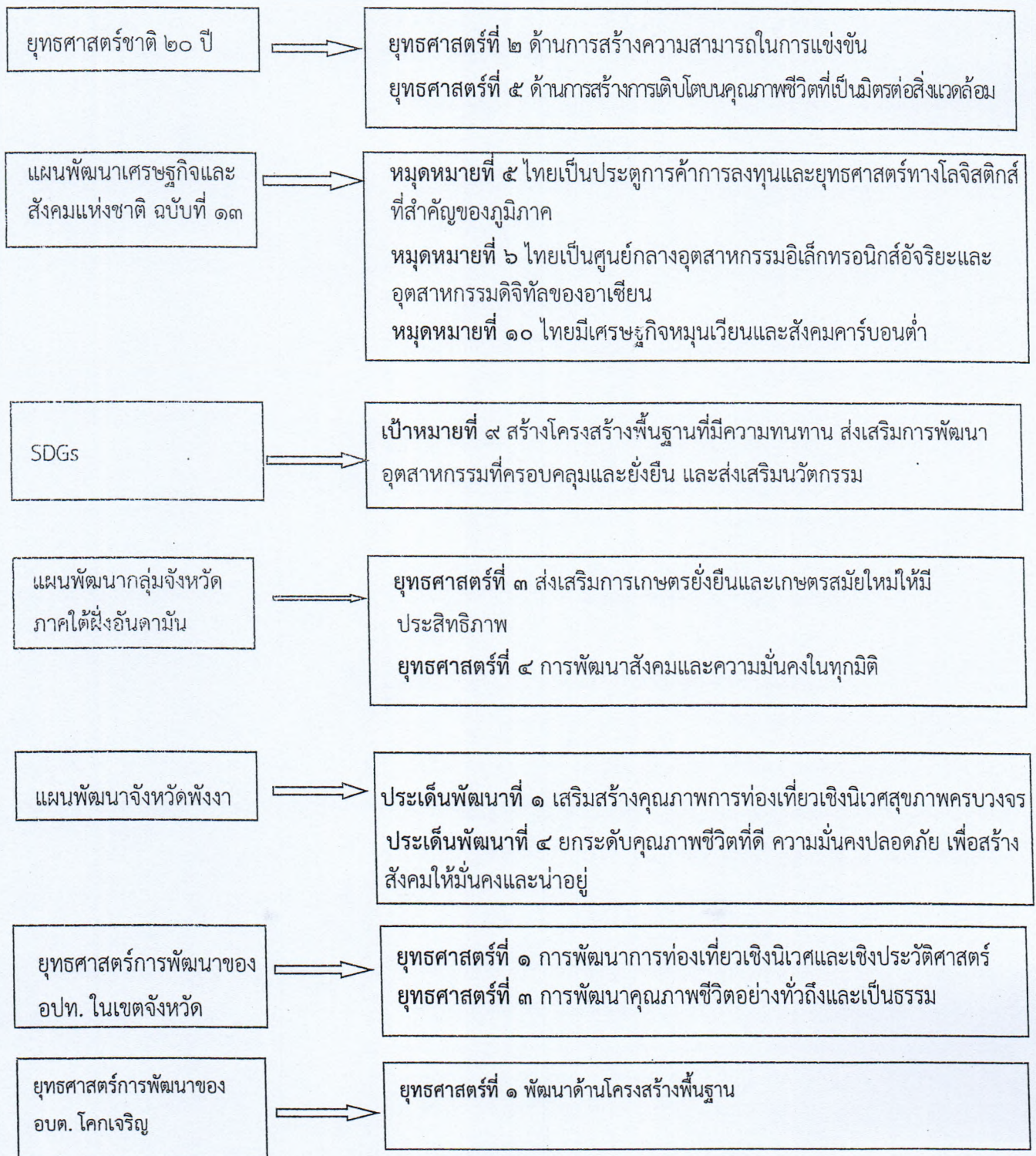

ความเชื่อมโยงของยุทธศาสตร์ในภาพรวม

ความเชื่อมโยงของยุทธศาสตร์การพัฒนาขององค์การบริหารส่วนตำบลโคกเจริญ ยุทธศาสตร์การพัฒนาขององค์รปกครองส่วนท้องถิ่นในเขตจังหวัดพังงา ยุทธศาสตร์จังหวัดพังงา แผนพัฒนากลุ่มจังหวัดภาคใต้ฝั่งอันดามัน (ระนอง พังงา ภูเก็ต กระบี่ ตรัง สตูล) Sustainable Development Goal : SDGs แผนพัฒนาเศรษฐกิจและสังคมแห่งชาติ ฉบับที่ ๑๓ และแผนยุทธศาสตร์ชาติ ๒๐ ปี

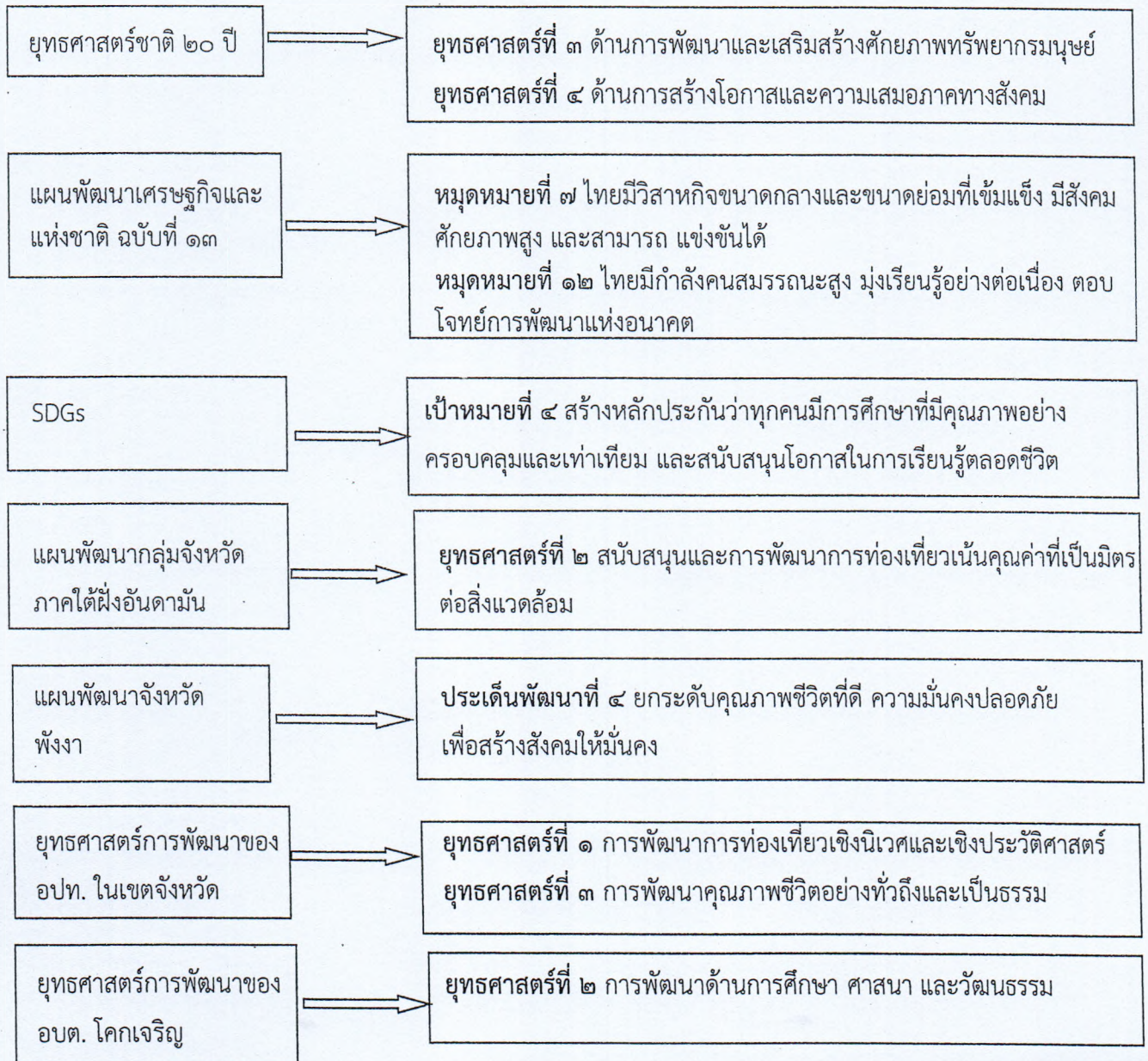

ความเชื่อมโยงของยุทธศาสตร์ในภาพรวม

ความเชื่อมโยงของยุทธศาสตร์การพัฒนาขององค์การบริหารส่วนตำบลโคกเจริญ ยุทธศาสตร์การพัฒนาขององค์กรปกครองส่วนท้องถิ่นในเขตจังหวัดพังงา ยุทธศาสตร์จังหวัดพังงา แผนพัฒนากลุ่มจังหวัดภาคใต้ฝั่งอันดามัน (ระนอง พังงา ภูเก็ต กระบี่ ตรัง สตูล) Sustainable Development Goal : SDGs แผนพัฒนาเศรษฐกิจและสังคมแห่งชาติ ฉบับที่ ๑๓ และแผนยุทธศาสตร์ชาติ ๒๐ ปี

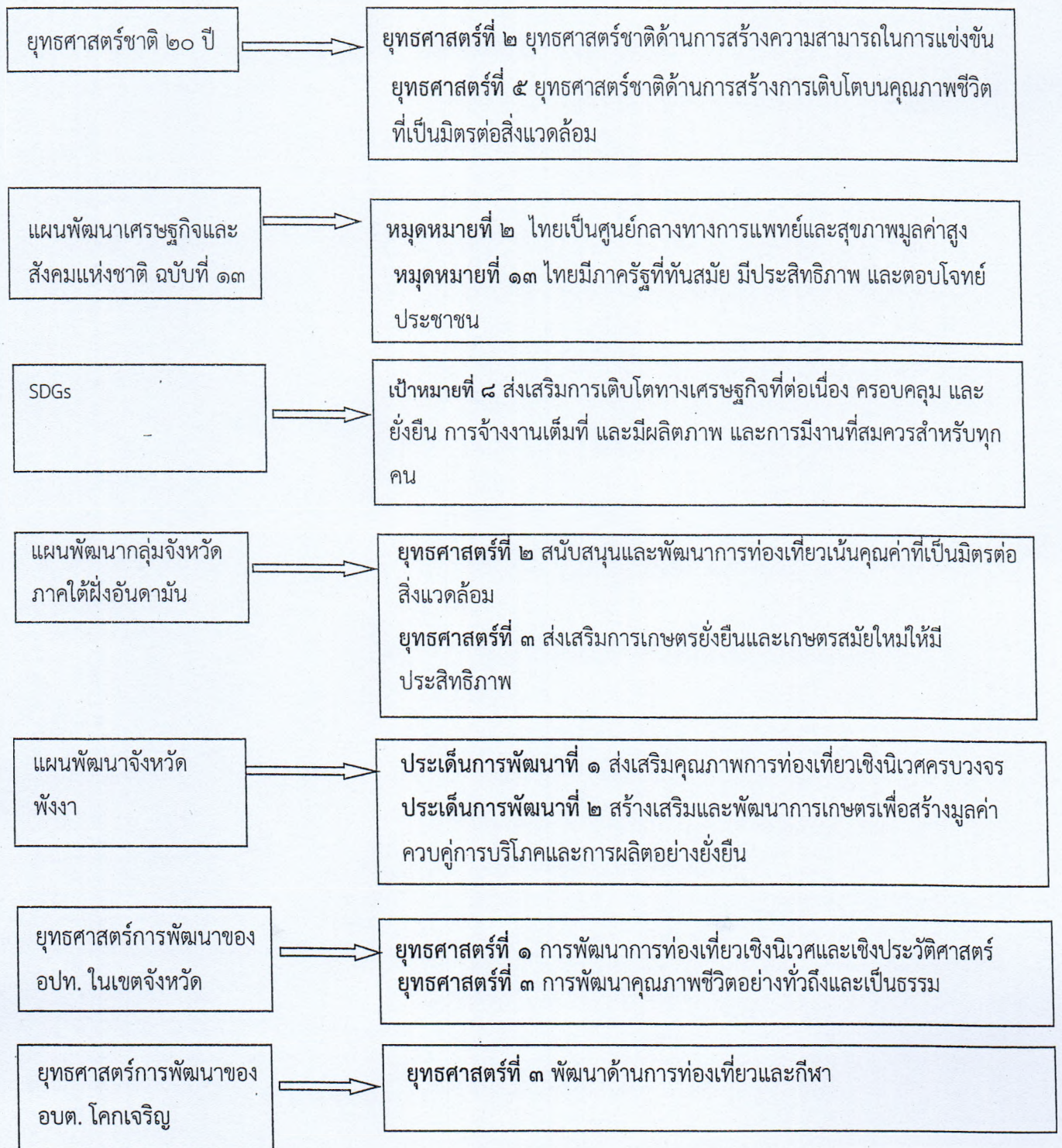

ความเชื่อมโยงของยุทธศาสตร์ในภาพรวม

ความเชื่อมโยงของยุทธศาสตร์การพัฒนาขององค์การบริหารส่วนตำบลบางโปร้ง ยุทธศาสตร์การพัฒนาขององค์กรปกครองส่วนท้องถิ่นในเขตจังหวัดสมุทรปราการ ยุทธศาสตร์จังหวัดสมุทรปราการ แผนพัฒนากลุ่มจังหวัดภาคกลางปริมณฑล แผนพัฒนาภาคกลางและพื้นที่กรุงเทพมหานคร Sustainable Development Goal : SDGs แผนพัฒนาเศรษฐกิจและสังคมแห่งชาติ ฉบับที่ ๑๓ และแผนยุทธศาสตร์ชาติ ๒๐ ปี

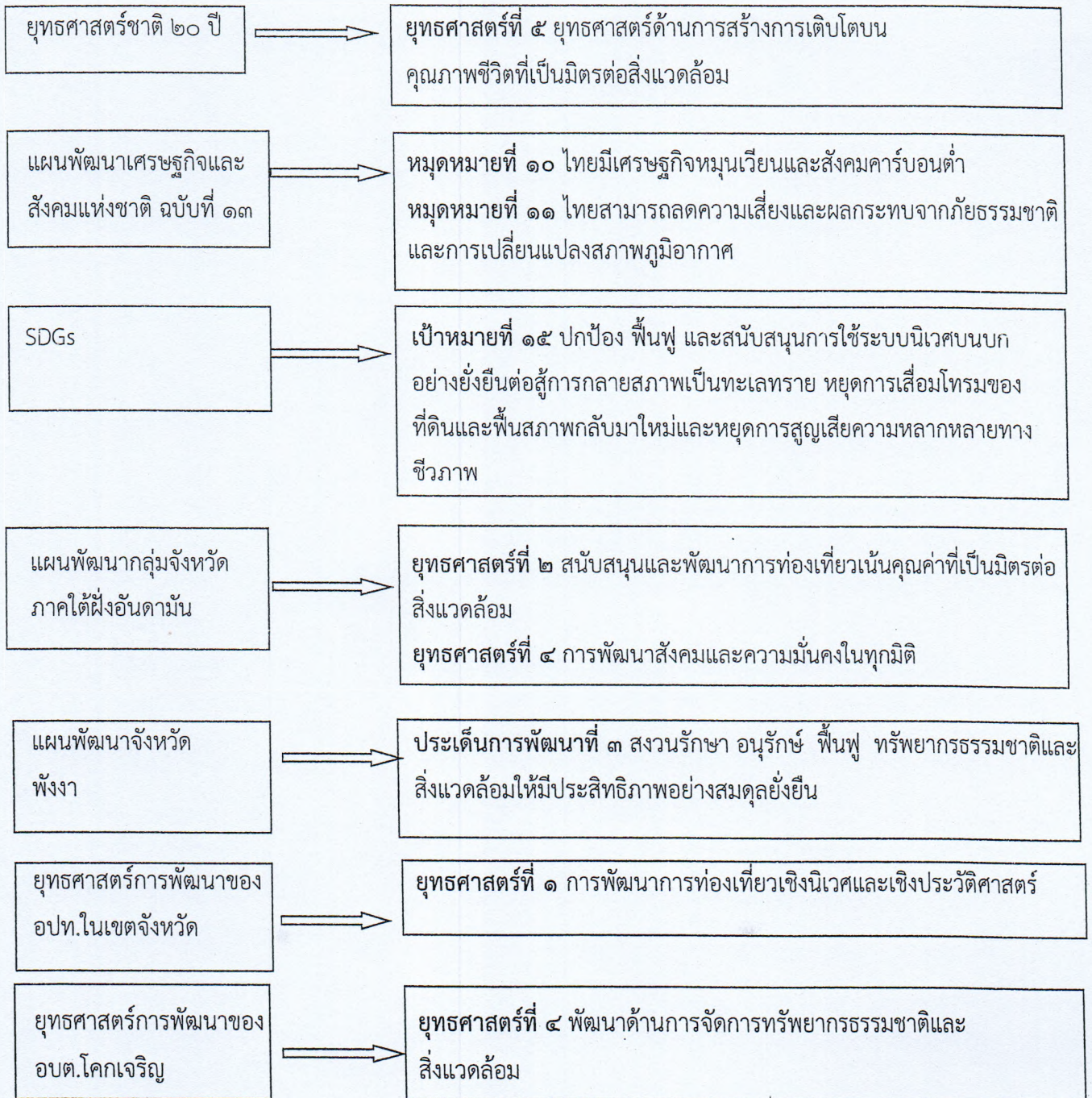

ความเชื่อมโยงของยุทธศาสตร์ในภาพรวม

ความเชื่อมโยงของยุทธศาสตร์การพัฒนาขององค์การบริหารส่วนตำบลบางโปรง ยุทธศาสตร์การพัฒนาขององค์กรปกครองส่วนท้องถิ่นในเขตจังหวัดสมุทรปราการ ยุทธศาสตร์จังหวัดสมุทรปราการ แผนพัฒนากลุ่มจังหวัดภาคกลางปริมณฑล แผนพัฒนาภาคกลางและพื้นที่กรุงเทพมหานคร Sustainable Development Goal : SDGs แผนพัฒนาเศรษฐกิจและสังคมแห่งชาติ ฉบับที่ ๑๓ และแผนยุทธศาสตร์ชาติ ๒๐ ปี

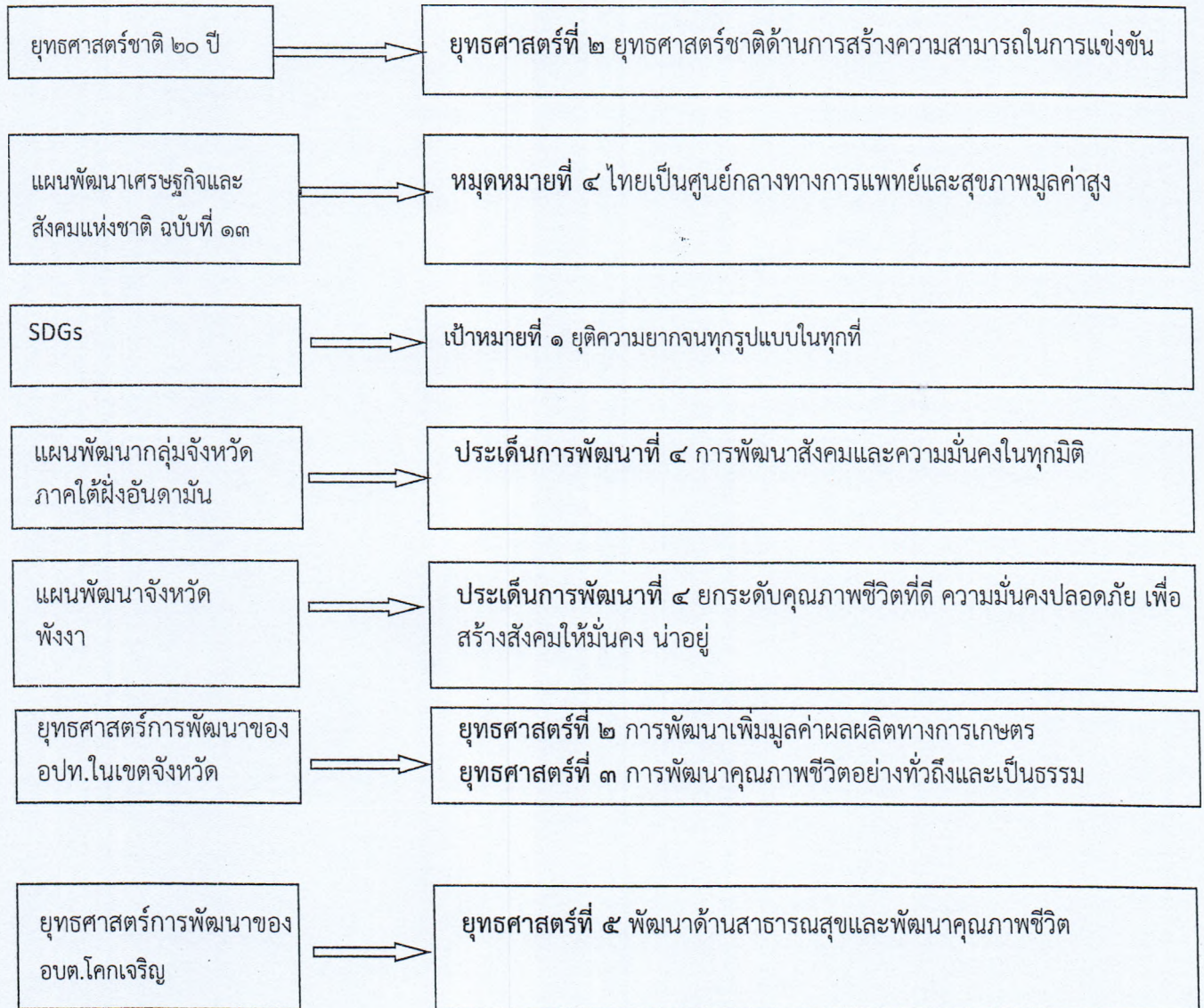

ความเชื่อมโยงของยุทธศาสตร์ในภาพรวม

ความเชื่อมโยงของยุทธศาสตร์การพัฒนาขององค์การบริหารส่วนตำบลบางโปรง ยุทธศาสตร์การพัฒนาขององค์กรปกครองส่วนท้องถิ่นในเขตจังหวัดสมุทรปราการ ยุทธศาสตร์จังหวัดสมุทรปราการ แผนพัฒนากลุ่มจังหวัดภาคกลางปริมณฑล แผนพัฒนาภาคกลางและพื้นที่กรุงเทพมหานคร Sustainable Development Goal : SDGs แผนพัฒนาเศรษฐกิจและสังคมแห่งชาติ ฉบับที่ ๑๓ และแผนยุทธศาสตร์ชาติ ๒๐ ปี

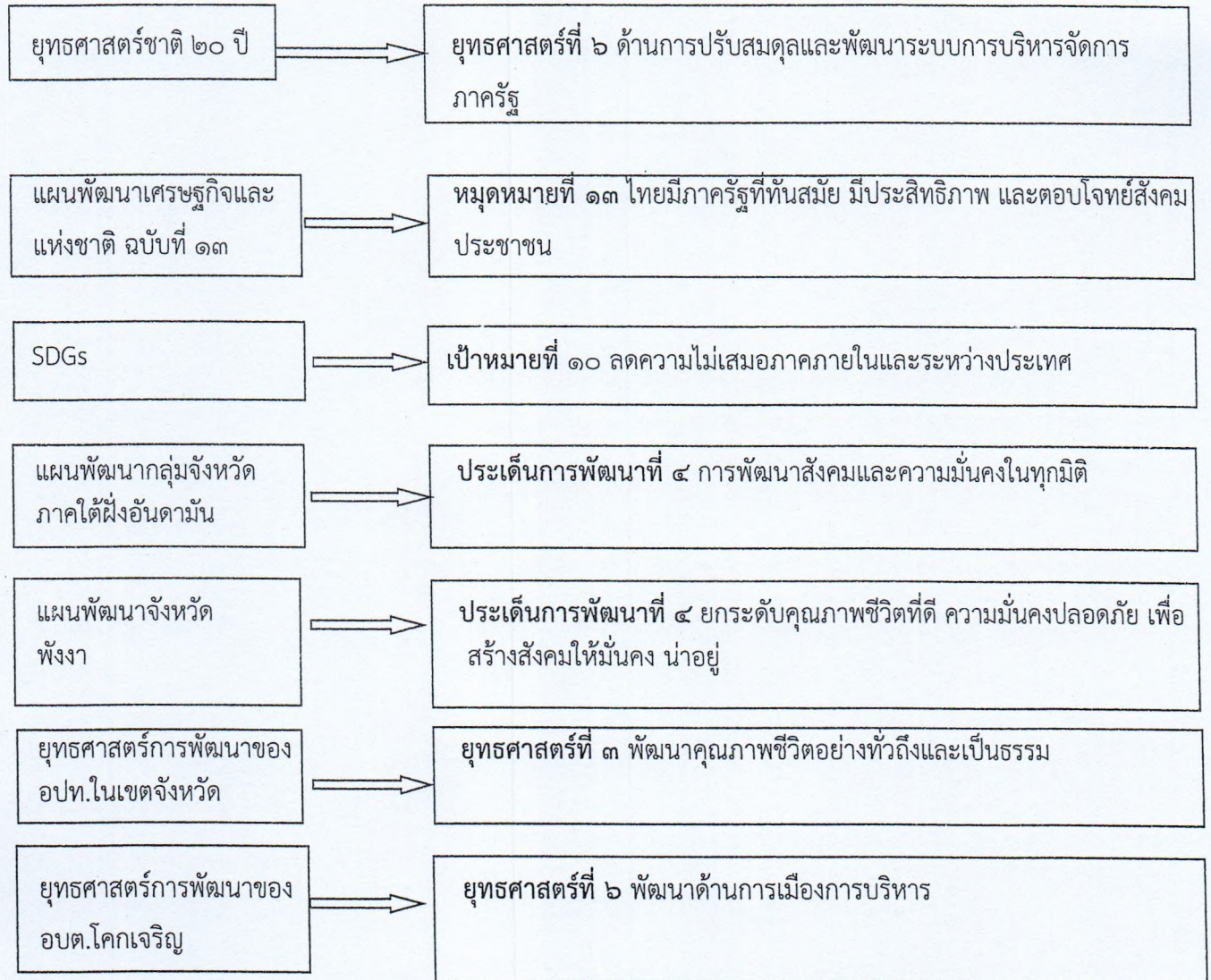

๓. การวิเคราะห์เพื่อพัฒนาท้องถิ่น

๓.๑ การวิเคราะห์กรอบการจัดทำยุทธศาสตร์ขององค์กรปกครองส่วนท้องถิ่น

องค์การบริหารส่วนตำบลโคกเจริญได้ วิเคราะห์ศักยภาพของตำบลเพื่อประเมินสภาพการพัฒนาคือปัจจุบัน และโอกาสการพัฒนาในอนาคตด้วยเทคนิค SWOT Analysis การวิเคราะห์ศักยภาพเพื่อประเมินสถานภาพการพัฒนาตำบลโคกเจริญ เป็นการวิเคราะห์สภาพแวดล้อมจากปัจจัยภายใน ได้แก่จุดแข็ง จุดอ่อน และจากสภาพแวดล้อมภายนอก ได้แก่ โอกาส และข้อจำกัด เพื่อความเข้าใจเกี่ยวกับการเปลี่ยนแปลงที่เกิดขึ้นได้วิเคราะห์ศักยภาพของตำบลดังต่อไปนี้

จุดแข็ง (Strength = S)	จุดอ่อน (Weakness = W)
<p>๑. ตำบลบางโปรง ตั้งอยู่ในเขตอำเภอเมืองฯ มีระยะทางห่างอำเภอเมืองฯเพียง ๖ กิโลเมตร จึงมีความสะดวก ในการเดินทาง</p> <p>๒. ตำบลบางโปรง มีพื้นที่ในเขตความรับผิดชอบ ๔.๓๘ ตารางกิโลเมตร หรือประมาณ ๒,๗๓๙ ไร่ มีหมู่บ้านเพียง ๔ หมู่ มีจำนวนประชากรไม่เกิน ๑๐,๐๐๐ คน ทำให้สะดวกและทั่วถึงในการพัฒนา รับทราบถึงปัญหาและความต้องการของประชาชนได้ง่าย</p> <p>๓. ตำบลบางโปรงตั้งอยู่ใกล้เมืองและแหล่งเศรษฐกิจ จึงทำให้มีโรงงานอุตสาหกรรมและกิจการพาณิชย์ในพื้นที่จำนวนไม่น้อย</p> <p>๔. มีเครือข่ายภาคประชาชนที่เข้มแข็งหลายกลุ่ม ทำให้เข้ามามีส่วนร่วมในการพัฒนาตำบล</p>	<p>๑. ตำบลบางโปรงเป็นพื้นที่ต่ำ และติดกับแม่น้ำเจ้าพระยา ทำให้เกิดปัญหาน้ำท่วมในช่วงน้ำทะเลหนุน</p> <p>๒. จากการเป็นแหล่งที่ตั้งของชุมชนและโรงงานอุตสาหกรรมจึงมีปัญหาด้านมลพิษทางสิ่งแวดล้อม</p> <p>๓. ระบบสาธารณูปโภคและสาธารณูปการไม่เพียงพอต่อการขยายตัวของเมืองและภาคเศรษฐกิจ</p>
โอกาส (Opportunity = O)	อุปสรรค (Threat = T)
<p>๑. เป็นพื้นที่ซึ่งจังหวัดพังกำหนดให้เป็นพื้นที่ท่องเที่ยวหลักของจังหวัด</p> <p>๒. มีการให้ความร่วมมือระหว่างองค์กรปกครองส่วนท้องถิ่น</p> <p>๓. ได้รับความช่วยเหลือจากองค์กรต่างๆ</p> <p>๔. รัฐบาลสนับสนุนนโยบายกระจายอำนาจให้แก่ท้องถิ่น</p>	<p>๑. สินค้าการเกษตรราคาตกต่ำ</p> <p>๒. เกิดปัญหาภัยแล้ง ทำให้ขาดแคลนน้ำอุปโภค - บริโภค</p> <p>๓. แรงงานต่างด้าวก่อให้เกิดปัญหาสังคมในพื้นที่</p> <p>๔. สภาพพื้นที่ส่วนใหญ่เป็นที่ราชพัสดุที่สาธารณะที่ดินเขตป่าสงวนแห่งชาติถูกบุกรุกเป็นจำนวนมาก</p> <p>๕. ประชาชนขาดความเข้าใจในบทบาทการมีส่วนร่วมในการพัฒนาท้องถิ่น</p> <p>๖. ประชาชนขาดความรู้ในการป้องกันตนเองเมื่อเกิดการแพร่ระบาดของเชื้อโรค</p> <p>๗. ความไม่พร้อมด้านวัคซีนในการป้องกันโรคระบาด</p>

๓.๒ การประเมินสถานการณ์สภาพแวดล้อมภายนอกที่เกี่ยวข้อง

สภาพปัญหา	พื้นที่เป้าหมาย/ กลุ่มเป้าหมาย	การคาดการณ์แนวโน้มในอนาคต
<p>๑. ปัญหาด้านโครงสร้างพื้นฐาน</p> <p>๑.๑ การคมนาคมไม่สะดวก</p> <ul style="list-style-type: none"> - ถนนชำรุดเสียหาย 	<ul style="list-style-type: none"> - เขตพื้นที่ตำบลโคกเจริญ 	<ul style="list-style-type: none"> - อบต.จัดสรรงบประมาณในการก่อสร้าง และปรับปรุงซ่อมแซมถนนใน อบต. อย่างต่อเนื่อง - อบต.ประสานบูรณาการโครงการจาก หน่วยงานภายนอก
<p>๑.๒ ปัญหาไฟฟ้าและแสงสว่างไม่เพียงพอและทั่วถึง</p> <ul style="list-style-type: none"> - บางพื้นที่ยังขยายเขตไม่ทั่วถึง - บางแห่งเกิดการชำรุดเสียหาย 	<ul style="list-style-type: none"> - พื้นที่ในเขตรับผิดชอบของ อบต. 	<ul style="list-style-type: none"> - อบต.จัดสรรงบประมาณในการขยายเขต ไฟฟ้า ซ่อมแซม และติดตั้งระบบไฟฟ้าส่องสว่างสาธารณะให้ทั่วถึง - อบต.ประสานโครงการจาก หน่วยงาน ภายนอก
<p>๑.๓ ปัญหาน้ำประปาไม่ทั่วถึง</p> <ul style="list-style-type: none"> - บางพื้นที่น้ำประปายังไม่ทั่วถึงและท่อเดิมชำรุด 	<ul style="list-style-type: none"> - พื้นที่ในเขตรับผิดชอบของ อบต. 	<ul style="list-style-type: none"> - อบต.จัดสรรงบประมาณในการขยายท่อเมนประปา - ประสานหน่วยงานภายนอกขยายเขตประปาให้ทั่วถึง
<p>๒. ปัญหาด้านเศรษฐกิจ</p> <p>๒.๑ ปัญหาการว่างงานและมีรายได้น้อย</p> <ul style="list-style-type: none"> - ไม่มีความรู้ ทักษะในการประกอบอาชีพเสริม - ขาดเงินทุนในการประกอบอาชีพ 	<ul style="list-style-type: none"> - ประชาชนผู้ว่างงาน และมีรายได้น้อย ในตำบล 	<ul style="list-style-type: none"> - จัดฝึกอบรม และให้ความรู้ด้านอาชีพ เป็นการส่งเสริมให้ประชาชนนำไปประกอบอาชีพ และสร้างรายได้
<p>๓. ปัญหาด้านสังคม</p> <p>๓.๑ ปัญหายาเสพติด</p> <ul style="list-style-type: none"> - ไม่มีความรู้ ในการป้องกันการติดสารเสพติด 	<ul style="list-style-type: none"> - พื้นที่ในเขตรับผิดชอบของ อบต. 	<ul style="list-style-type: none"> - จัดฝึกอบรม และให้ความรู้ในการป้องกัน และแก้ไขปัญหายาเสพติด
<p>๔. ปัญหาด้านสาธารณสุข</p> <p>๔.๑ ปัญหาโรคติดต่อ</p> <ul style="list-style-type: none"> - ประชาชนขาดความรู้ความเข้าใจ 	<ul style="list-style-type: none"> - พื้นที่ในเขตรับผิดชอบของ อบต. 	<ul style="list-style-type: none"> - จัดอบรมให้ความรู้ ความเข้าใจ ในการป้องกัน และ ควบคุมโรคติดต่อ

สภาพปัญหา	พื้นที่เป้าหมาย/ กลุ่มเป้าหมาย	การคาดการณ์แนวโน้มในอนาคต
<p>๔.๒ ปัญหาการส่งเสริมสุขภาพอนามัย</p> <p>- ประชาชนขาดความรู้ ความเข้าใจ ในการดูแลสุขภาพอนามัย</p>	<p>- พื้นที่ในเขตรับผิดชอบของ อบต.</p>	<p>- จัดอบรมให้ความรู้ในการดูแลสุขภาพอนามัย</p>
<p>๕. ปัญหาด้านทรัพยากร ธรรมชาติและสิ่งแวดล้อม</p> <p>๕.๑ ปัญหาการขาดจิตสำนึกในการอนุรักษ์และจัดการปัญหาด้านทรัพยากรธรรมชาติและสิ่งแวดล้อม</p> <p>- ประชาชนไม่มีความรู้และไม่ให้ความสำคัญในการอนุรักษ์และจัดการทรัพยากรธรรมชาติและสิ่งแวดล้อม</p>	<p>- ประชาชนในพื้นที่ตำบลโคกเจริญ</p>	<p>- จัดกิจกรรมให้ความรู้และสร้างจิตสำนึกให้ประชาชนเห็นคุณค่าของทรัพยากรธรรมชาติและสิ่งแวดล้อม</p>
<p>๕.๒ ปัญหาการจัดการขยะ</p> <p>- ประชาชนขาดความรู้และไม่ให้ความสำคัญเกี่ยวกับการคัดแยกขยะ</p>	<p>- ประชาชนในพื้นที่ตำบลโคกเจริญ</p>	<p>- จัดกิจกรรมให้ความรู้และสร้างจิตสำนึกให้ประชาชนรู้จักการคัดแยกขยะและเห็นคุณค่าของขยะที่สามารถนำมาเพิ่มมูลค่าได้</p>
<p>๕.๓ ปัญหาด้านการภาพ ปัญหาสภาพพื้นที่</p> <p>- พื้นที่ตำบลโคกเจริญ เป็นพื้นที่เทือกเขาสลับพื้นที่ราบ เมื่อเข้าฤดูฝนมีน้ำเอ่อล้นท่วมพื้นที่การเกษตรและที่อยู่อาศัยเป็นบางพื้นที่ เนื่องจากปริมาณน้ำฝนมีมาก ฝนตกสะสมบนภูเขาซึ่งอาจเกิดดินโคลนถล่มได้ง่าย</p>	<p>- พื้นที่ในเขตรับผิดชอบของ อบต.</p>	<p>- จัดกิจกรรมให้ความรู้ให้มีการเฝ้าระวังดินโคลนถล่ม</p>
<p>๖. ปัญหาด้านการศึกษา ศาสนา และวัฒนธรรม</p> <p>๖.๑ ปัญหาการไม่ให้ความสำคัญในการอนุรักษ์ศิลปะ วัฒนธรรม ประเพณีท้องถิ่น และการส่งเสริมภูมิปัญญาท้องถิ่น</p> <p>- ประชาชนขาดการให้ความสำคัญในการอนุรักษ์ ศิลปวัฒนธรรมและประเพณีท้องถิ่น</p> <p>- ไม่มีการสานต่อเกี่ยวกับภูมิปัญญาท้องถิ่น จึงค่อย ๆ สูญหาย</p>	<p>- เด็ก เยาวชน และประชาชนทั่วไป ในพื้นที่ตำบลโคกเจริญ</p>	<p>- จัดกิจกรรมในวันสำคัญ เพื่อเป็นการส่งเสริมให้เห็นถึงศิลปะ วัฒนธรรม ประเพณี และภูมิปัญญาท้องถิ่น</p> <p>- จัดฝึกอบรมให้ความรู้เกี่ยวกับศิลปะ วัฒนธรรม ประเพณี และ ภูมิปัญญาท้องถิ่น</p>

สภาพปัญหา	พื้นที่เป้าหมาย/ กลุ่มเป้าหมาย	การคาดการณ์แนวโน้มในอนาคต
<p>๗. ปัญหาด้านการบริหาร การเมือง และการมีส่วนร่วม</p> <p>๗.๑ ปัญหาเกี่ยวกับการรับรู้ข้อมูลข่าวสารของประชาชน</p> <p>- การประชาสัมพันธ์</p>	<p>- ระบบเสียงตามสายในเขตพื้นที่ตำบลโคกเจริญ</p>	<p>- ซ่อมแซม/ปรับปรุงระบบเสียงตามสายให้ใช้งานได้ดี</p> <p>- ติดตั้งเสียงตามสายเพิ่มเติมเพื่อให้ครอบคลุมพื้นที่</p>
<p>๗.๒ ปัญหาการจัดเก็บรายได้</p> <p>- ประชาชนยังขาดความเข้าใจเกี่ยวกับการเสียภาษี</p> <p>- การบังคับใช้ข้อบัญญัติฯ ยังไม่มีประสิทธิภาพเท่าที่ควร</p>	<p>- ประชาชนทั่วไป ผู้ประกอบการ ในเขตพื้นที่ตำบลโคกเจริญ</p>	<p>- จัดอบรมให้ความรู้แก่ประชาชน ผู้ประกอบการ เกี่ยวกับความรู้ในการเสียภาษี</p> <p>- ออกข้อบัญญัติเกี่ยวกับการจัดเก็บรายได้เพื่อบังคับใช้จนก่อให้เกิดประสิทธิภาพ</p> <p>- จัดทำแผ่นพับ ใบปลิว สื่อประชาสัมพันธ์ต่าง ๆ เพื่อเป็นการเพิ่มพูนความรู้เกี่ยวกับการเสียภาษี</p>

ส่วนที่ ๓

การนำแผนพัฒนาท้องถิ่นไปสู่การปฏิบัติ

๓.๑ ยุทธศาสตร์การพัฒนาท้องถิ่นและยุทธศาสตร์ระดับมหภาคเพื่อนำไปสู่การปฏิบัติ

ที่	ยุทธศาสตร์ชาติ ๒๐ ปี	แผนพัฒนาเศรษฐกิจและสังคมแห่งชาติ ฉบับที่ ๑๓	SDGs	ยุทธศาสตร์จังหวัด พังงา	ยุทธศาสตร์การพัฒนาของ อปท. ในเขต จังหวัดพังงา	ยุทธศาสตร์ ตำบล โคกเจริญ	กลยุทธ์	แผนงาน	หน่วยงานที่รับผิดชอบหลัก
๑	ยุทธศาสตร์ที่ ๒ ด้านการสร้าง ความสามารถในการแข่งขัน ยุทธศาสตร์ที่ ๕ ด้านการสร้างการเติบโตบนคุณภาพชีวิตที่เป็นมิตรต่อสิ่งแวดล้อม	<p>หมวดหมู่ที่ ๕ ไทยเป็นประตูการค้าการลงทุนและยุทธศาสตร์ทางโลจิสติกส์ที่สำคัญของภูมิภาค</p> <p>หมวดหมู่ที่ ๖ ไทยเป็นศูนย์กลางอุตสาหกรรมอิเล็กทรอนิกส์อัจฉริยะและอุตสาหกรรมดิจิทัลของอาเซียน</p>	<p>เป้าหมายที่ ๙ สร้างโครงสร้างพื้นฐานที่มีความทนทาน ส่งเสริมการพัฒนา อุตสาหกรรมที่ครอบคลุมและยั่งยืน และส่งเสริมนวัตกรรม</p>	<p>ประเด็นพัฒนาที่ ๑ เสริมสร้างคุณภาพการท่องเที่ยวเชิงนิเวศ สุขภาพครบวงจร</p> <p>ประเด็นพัฒนาที่ ๔ ยกระดับคุณภาพชีวิตที่ดี ความมั่นคงปลอดภัย เพื่อสร้างสังคมให้มั่นคงและน่าอยู่</p>	<p>ยุทธศาสตร์ที่ ๑ การพัฒนาการท่องเที่ยวเชิงนิเวศและเชิงประวัติศาสตร์</p> <p>ยุทธศาสตร์ที่ ๓ การพัฒนาคุณภาพชีวิตอย่างทั่วถึงและเป็นธรรม</p>	<p>ยุทธศาสตร์ที่ ๑ พัฒนาด้านโครงสร้างพื้นฐาน</p>	<p>๑. สำรวจลักษณะปัญหาของพื้นที่และความต้องการของประชาชนเกี่ยวกับโครงสร้างพื้นฐานด้านต่าง ๆ</p> <p>๒. ปรับปรุงซ่อมแซม โครงสร้างพื้นฐานที่มีอยู่เดิมให้มีประสิทธิภาพมากยิ่งขึ้น</p> <p>๓. ดำเนินการก่อสร้างโครงสร้างพื้นฐานด้าน</p>	- อุตสาหกรรม และการโยธา	กองช่าง

ที่	ยุทธศาสตร์ชาติ ๒๐ ปี	แผนพัฒนาเศรษฐกิจและสังคมแห่งชาติ ฉบับที่ ๑๓	SDGs	ยุทธศาสตร์จังหวัด พังงา	ยุทธศาสตร์การ พัฒนาของ อบท.ในเขต จังหวัดพังงา	ยุทธศาสตร์ ตำบล โคกเจริญ	กลยุทธ์	แผนงาน	หน่วยงานที่รับผิดชอบหลัก
ต่อ		หมุดหมายที่ ๑๐ ไทยมีเศรษฐกิจหมุนเวียนและสังคมคาร์บอนต่ำ					ต่างๆ อย่างทั่วถึง เพื่อตอบสนองความต้องการและแก้ไขปัญหาความเดือดร้อนของประชาชน		
๒	ยุทธศาสตร์ที่ ๓ ด้านการพัฒนา และเสริมสร้าง ศักยภาพ ทรัพยากรมนุษย์ ยุทธศาสตร์ที่ ๔ ด้านการสร้าง โอกาสและความเสมอภาคทางสังคม	หมุดหมายที่ ๗ ไทยมีวิสาหกิจขนาดกลางและขนาดย่อมที่เข้มแข็ง มีสังคม ศักยภาพสูง และสามารถ แข่งขัน ได้ หมุดหมายที่ ๑๒ ไทยมีกำลังคนสมรรถนะสูง มุ่งเรียนรู้ อย่างต่อเนื่อง ตอบโจทย์การพัฒนาแห่งอนาคต	เป้าหมายที่ ๔ สร้างหลักประกันว่าทุกคนมี การศึกษาที่มีคุณภาพอย่างครอบคลุมและเท่าเทียม และสนับสนุนโอกาสในการเรียนรู้ตลอดชีวิต	ประเด็นพัฒนาที่ ๔ ยกระดับคุณภาพชีวิตที่ดี ความมั่นคงปลอดภัย เพื่อสร้างสังคมให้มั่นคง	ยุทธศาสตร์ที่ ๑ การพัฒนาการท่องเที่ยวเชิงนิเวศและเชิงประวัติศาสตร์ ยุทธศาสตร์ที่ ๓ การพัฒนาคุณภาพชีวิตอย่างทั่วถึงและเป็นธรรม	ยุทธศาสตร์ที่ ๒ การพัฒนาด้าน การศึกษา ศาสนา และวัฒนธรรม	๑. พัฒนา ส่งเสริมสนับสนุน ระบบ การศึกษา รวมทั้งเสริมสร้างพัฒนาการต่าง ๆ ของเด็กนักเรียนและบุคลากรของศูนย์พัฒนาเด็กเล็กบ้านโคกเจริญ และศูนย์พัฒนาเด็กเล็กบ้านตลิ่งชัน	ยุทธศาสตร์ที่ ๒ การพัฒนาด้าน การศึกษา ศาสนา และวัฒนธรรม	กองการศึกษา

ที่	ยุทธศาสตร์ชาติ ๒๐ ปี	แผนพัฒนาเศรษฐกิจและสังคมแห่งชาติ ฉบับที่ ๑๓	SDGs	ยุทธศาสตร์จังหวัด พังงา	ยุทธศาสตร์การ พัฒนาของ อปท.ในเขต จังหวัดพังงา	ยุทธศาสตร์ ตำบล โคกเจริญ	กลยุทธ์	แผนงาน	หน่วยงานที่รับผิดชอบหลัก
๓	ยุทธศาสตร์ที่ ๒ ยุทธศาสตร์ชาติ ด้านการสร้าง ความสามารถในการแข่งขัน ยุทธศาสตร์ที่ ๕ ยุทธศาสตร์ชาติ ด้านการสร้างการเติบโตบนคุณภาพชีวิตที่เป็นมิตรต่อสิ่งแวดล้อม	หมวดหมู่ที่ ๒ ไทยเป็นศูนย์กลางทางการแพทย์ และสุขภาพมูลค่าสูง หมวดหมู่ที่ ๑๓ ไทยมีภาครัฐที่ทันสมัย มีประสิทธิภาพ และตอบโจทย์ประชาชน	เป้าหมายที่ ๘ ส่งเสริมการเติบโตทางเศรษฐกิจที่ต่อเนื่อง ครอบคลุมและยั่งยืน การจ้างงานเต็มที่มีประสิทธิภาพ และมีผลิตภาพ และการมีงานที่สมควรสำหรับทุกคน	ประเด็นการพัฒนาที่ ๑ ส่งเสริมคุณภาพการท่องเที่ยวเชิงนิเวศครบวงจร ประเด็นการพัฒนาที่ ๒ ประเด็นการพัฒนาที่ ๒ สร้างเสริมและพัฒนาการเกษตรเพื่อสร้างมูลค่าควบคู่การบริโภคและการผลิตอย่างยั่งยืน	ยุทธศาสตร์ที่ ๑ การพัฒนาการท่องเที่ยวเชิงนิเวศและเชิงประวัติศาสตร์ ยุทธศาสตร์ที่ ๓ การพัฒนาคุณภาพชีวิตอย่างทั่วถึงและเป็นธรรม	ยุทธศาสตร์ที่ ๓ พัฒนาด้านการท่องเที่ยวและกีฬา	๑. พัฒนาแหล่งท่องเที่ยวให้สอดคล้องกับวัฒนธรรม ประเพณีท้องถิ่น และวิถีชุมชน ๒. พัฒนาทักษะด้านกีฬา ส่งเสริมความสามัคคีในชุมชน	-แผนงานการศาสนา วัฒนธรรมและนันทนาการ	กองการศึกษา
๔	ยุทธศาสตร์ที่ ๕ ยุทธศาสตร์ด้านการสร้างการเติบโตบนคุณภาพชีวิตที่	หมวดหมู่ที่ ๑๐ ไทยมีเศรษฐกิจหมุนเวียนและสังคมคาร์บอนต่ำ	เป้าหมายที่ ๑๕ ปกป้องฟื้นฟู และสนับสนุนการใช้ระบบ	ประเด็นการพัฒนาที่ ๓ สงวนรักษา อนุรักษ์ ฟื้นฟู ทรัพยากรธรรมชาติและสิ่งแวดล้อมให้	ยุทธศาสตร์ที่ ๑ การพัฒนาการท่องเที่ยวเชิงนิเวศและเชิงประวัติศาสตร์	ยุทธศาสตร์ที่ ๔ พัฒนาด้านการจัดการทรัพยากรธรรมชาติและสิ่งแวดล้อม	๑. เฝ้าระวัง ตรวจสอบ ความปลอดภัยในชีวิตและทรัพย์สินของประชาชนในพื้นที่	-แผนงานเคหะและชุมชน -แผนงานการเกษตร	สำนักปลัด/กองการศึกษา/กองช่าง

ที่	ยุทธศาสตร์ชาติ ๒๐ ปี	แผนพัฒนาเศรษฐกิจและสังคมแห่งชาติ ฉบับที่ ๑๓	SDGs	ยุทธศาสตร์จังหวัด พังงา	ยุทธศาสตร์การพัฒนาของ อปท.ในเขต จังหวัดพังงา	ยุทธศาสตร์ ตำบล โคกเจริญ	กลยุทธ์	แผนงาน	หน่วยงานที่รับผิดชอบหลัก
ต่อ	เป็นมิตรต่อสิ่งแวดล้อม	หมวดหมู่ที่ ๑๑ ไทยสามารถลดความเสี่ยงและผลกระทบจากภัยธรรมชาติและการเปลี่ยนแปลงสภาพภูมิอากาศ	นิเวศบนบก อย่างยั่งยืน ต่อสู้การกลายสภาพเป็นทะเลทราย หยุดการเสื่อมโทรมของที่ดิน และฟื้นสภาพกลับมาใหม่ และหยุดการสูญเสียความหลากหลายทางชีวภาพ	มีประสิทธิภาพอย่างสมดุลยั่งยืน					
๕	ยุทธศาสตร์ที่ ๒ ยุทธศาสตร์ชาติ ด้านการสร้าง	หมวดหมู่ที่ ๔ ไทยเป็นศูนย์กลางทางการแพทย์ และสุขภาพมูลค่าสูง	เป้าหมายที่ ๑ ยุติความยากจนทุกรูปแบบในทุกพื้นที่	ประเด็นการพัฒนาที่ ๔ ยกระดับคุณภาพชีวิตที่ดี ความมั่นคงปลอดภัย เพื่อสร้าง	ยุทธศาสตร์ที่ ๒ การพัฒนาเพิ่มมูลค่าผลผลิตทางการเกษตร ยุทธศาสตร์ที่ ๓ พัฒนาคุณภาพชีวิตอย่างทั่วถึง และเป็นธรรม	ยุทธศาสตร์ที่ ๕ พัฒนาด้านสาธารณสุขและพัฒนาคุณภาพชีวิต	๑.พัฒนา ส่งเสริม สนับสนุน ด้านสาธารณสุขทุกรูปแบบ รวมถึงการป้องกันและ	-แผนงาน สาธารณสุข -แผนงานการรักษาความสงบภายใน	กองสาธารณสุข/สำนักปลัด/กองช่าง

ที่	ยุทธศาสตร์ชาติ ๒๐ ปี	แผนพัฒนา เศรษฐกิจและ สังคมแห่งชาติ ฉบับที่ ๑๓	SDGs	ยุทธศาสตร์จังหวัด พังงา	ยุทธศาสตร์การ พัฒนาของ อปท.ในเขต จังหวัดพังงา	ยุทธศาสตร์ ตำบล โคกเจริญ	กลยุทธ์	แผนงาน	หน่วยงานที่ รับผิดชอบ หลัก
ต่อ	ความสามารถใน การแข่งขัน			สังคมให้มั่นคง นำอยู่			<p>ระงับโรคติดต่อและ โรคไม่ติดต่อ</p> <p>๒.ส่งเสริม สนับสนุน และร่วมมือกับส่วน ราชการ ภาคเอกชน เพื่อการจัดการขยะ มูลฝอยแบบมีส่วน ร่วม เพื่อลดปริมาณ ขยะและถูกหลัก สุขาภิบาล</p> <p>๓.ส่งเสริม สนับสนุน และร่วมมือกับส่วน ราชการ ภาคเอกชน ในการสร้างจิตสำนึก เพื่อการจัดการ การ ฟื้นฟู และการ อนุรักษ์ ทรัพยากรธรรมชาติ และสิ่งแวดล้อม</p>	<p>-แผนงานสังคม สงเคราะห์</p> <p>-แผนงานสร้าง ความเข้มแข็ง ของชุมชน</p>	

ที่	ยุทธศาสตร์ชาติ ๒๐ ปี	แผนพัฒนาเศรษฐกิจและสังคมแห่งชาติ ฉบับที่ ๑๓	SDGs	ยุทธศาสตร์จังหวัด พังงา	ยุทธศาสตร์การพัฒนาของ อปท.ในเขต จังหวัดพังงา	ยุทธศาสตร์ ตำบล โคกเจริญ	กลยุทธ์	แผนงาน	หน่วยงานที่รับผิดชอบหลัก
๖	ยุทธศาสตร์ที่ ๖ ด้านการปรับสมดุล และพัฒนาระบบการบริหารจัดการภาครัฐ	หมุดหมายที่ ๑๓ ไทยมีภาครัฐที่ทันสมัย มีประสิทธิภาพ และตอบโจทย์ สังคมประชาชน	เป้าหมายที่ ๑๐ ลดความไม่เสมอภาค ภายในและระหว่าง ประเทศ	ประเด็นการพัฒนาที่ ๔ ยกระดับคุณภาพชีวิตที่ดี ความมั่นคงปลอดภัย เพื่อ สร้างสังคมให้มั่นคง น่าอยู่	ยุทธศาสตร์ที่ ๓ พัฒนาคุณภาพชีวิตอย่างทั่วถึง และเป็นธรรม	ยุทธศาสตร์ที่ ๖ พัฒนาด้านการเมือง การบริหาร	๑. ให้ความรู้และจัดกิจกรรมโครงการเสริมทักษะในการทำงานโดยยึดหลักธรรมาภิบาล รวมถึงการส่งเสริมและพัฒนาระบบการบริหารจัดการระบบการทำงานเพื่อให้มีประสิทธิภาพ ๒. จัดให้มีการเสนอความคิดเห็น เพื่อส่งเสริมการมีส่วนร่วมของภาคประชาชนและหน่วยงานต่าง ๆ เพื่อให้เกิดประสิทธิภาพสูงสุด ๓. การบริหารจัดการมีความโปร่งใสตามหลักธรรมาภิบาลและหลักเศรษฐกิจพอเพียง	- แผนงานบริหารงานทั่วไป - แผนงานสร้างความเข้มแข็งชุมชน	สำนักปลัด/กองคลัง/สำนักปลัด/กองช่าง

แผนพัฒนาท้องถิ่น (๒๕๖๖-๒๕๗๐) เพิ่มเติม ครั้งที่ ๑/๒๕๖๖

ขององค์การบริหารส่วนตำบลโคกเจริญ

ผ.๐๒

- ก. ยุทธศาสตร์ชาติ ๒๐ ปี ยุทธศาสตร์ที่ ๒ ด้านการสร้างความสามารถในการแข่งขันยุทธศาสตร์ที่ ๕ ด้านการสร้างการเติบโตบนคุณภาพชีวิตที่เป็นมิตรต่อสิ่งแวดล้อม
- ข. แผนพัฒนาเศรษฐกิจและสังคมแห่งชาติ ฉบับที่ ๑๓ หมายเหตุที่ ๕ ไทยเป็นประตูการค้าการลงทุนและยุทธศาสตร์ทางโลจิสติกส์ที่สำคัญของภูมิภาค/
หมายเหตุที่ ๖ ไทยเป็นศูนย์กลางอุตสาหกรรมอิเล็กทรอนิกส์อัจฉริยะและอุตสาหกรรมดิจิทัลของอาเซียน/ หมายเหตุที่ ๑๐ ไทยมีเศรษฐกิจหมุนเวียนและสังคมคาร์บอนต่ำ
- ค. Sustainable Development Goal : SDGs เป้าหมายที่ ๙ สร้างโครงสร้างพื้นฐานที่มีความทนทาน ส่งเสริมการพัฒนาอุตสาหกรรมที่ครอบคลุมและยั่งยืน และส่งเสริมนวัตกรรม
- ง. ยุทธศาสตร์จังหวัดพังงา ประเด็นพัฒนาที่ ๑ เสริมสร้างคุณภาพการท่องเที่ยวเชิงนิเวศสุขภาพครบวงจร/
ประเด็นพัฒนาที่ ๔ ยกระดับคุณภาพชีวิตที่ดี ความมั่นคงปลอดภัย เพื่อสร้างสังคมให้มั่นคงและน่าอยู่
- จ. ยุทธศาสตร์การพัฒนาของ อปท. ในเขตจังหวัดพังงา ยุทธศาสตร์ที่ ๑ การพัฒนาการท่องเที่ยวเชิงนิเวศและเชิงประวัติศาสตร์/ ยุทธศาสตร์ที่ ๓ การพัฒนาคุณภาพชีวิตอย่างทั่วถึงและเป็นธรรม
๑. ยุทธศาสตร์ที่ ๑ พัฒนาด้านโครงสร้างพื้นฐาน
- ๑.๑ กลยุทธ์ ๑ สำรวจลักษณะปัญหาของพื้นที่และความต้องการของประชาชนเกี่ยวกับโครงสร้างพื้นฐานด้าน ต่าง ๆ
- กลยุทธ์ ๒ ปรับปรุง ซ่อมแซม โครงสร้างพื้นฐานที่มีอยู่เดิมให้มีประสิทธิภาพมากยิ่งขึ้น
- กลยุทธ์ ๓ ดำเนินการก่อสร้างโครงสร้างพื้นฐานด้าน

(๒) แผนงานเคหะและชุมชน

ที่	โครงการ/ กิจกรรม	วัตถุประสงค์	เป้าหมาย (ผลผลิตของ โครงการ)	งบประมาณ					ตัวชี้วัด (KPI)	ผลที่คาดว่าจะได้รับ	หน่วยงานที่ รับผิดชอบ
				๒๕๖๖	๒๕๖๗	๒๕๖๘	๒๕๖๙	๒๕๗๐			
๑	โครงการขยายเขตระบบจำหน่ายไฟฟ้าสาธารณะ จากสี่แยกสายxonรัก ถึงบึงนบหลวง หมู่ที่ ๔	เพื่อให้มีแสงสว่างทั่วถึง ลดอุบัติเหตุ สร้างความปลอดภัยในชีวิตและทรัพย์สิน	อุดหนุนการไฟฟ้าส่วนภูมิภาคในการขยายเขตระบบจำหน่ายไฟฟ้าสาธารณะ จากสี่แยกสายxonรัก ถึงบึงนบหลวง หมู่ที่ ๔ ระยะทางไม่น้อย ๑,๕๐๐ เมตร		๒๒๕,๐๐๐				ระยะทางที่ดำเนินการ	มีแสงสว่างอย่างทั่วถึง ป้องกันและลดอุบัติเหตุ สร้างความปลอดภัยในชีวิตและทรัพย์สิน	กองช่าง อบต.โคกเจริญ/ กฟภ.
๒	โครงการขยายเขตระบบจำหน่ายไฟฟ้าสาธารณะ สายซอยชลประทาน หมู่ที่ ๕	เพื่อให้มีแสงสว่างทั่วถึง ลดอุบัติเหตุ สร้างความปลอดภัยในชีวิตและทรัพย์สิน	อุดหนุนการไฟฟ้าส่วนภูมิภาคในการขยายเขตระบบจำหน่ายไฟฟ้าสาธารณะ สายซอยชลประทาน หมู่ที่ ๕ ระยะทางไม่น้อยกว่า ๗๔๐ เมตร		๑๑๑,๐๐๐				ระยะทางที่ดำเนินการ	มีแสงสว่างอย่างทั่วถึง ป้องกันและลดอุบัติเหตุ สร้างความปลอดภัยในชีวิตและทรัพย์สิน	กองช่าง อบต.โคกเจริญ/ กฟภ.

(๒) แผนงานเคหะและชุมชน

ที่	โครงการ/ กิจกรรม	วัตถุประสงค์	เป้าหมาย (ผลผลิตของ โครงการ)	งบประมาณ					ตัวชี้วัด (KPI)	ผลที่คาดว่าจะได้รับ	หน่วยงานที่ รับผิดชอบ
				๒๕๖๖	๒๕๖๗	๒๕๖๘	๒๕๖๙	๒๕๗๐			
๓	โครงการขยายเขตระบบจำหน่ายไฟฟ้า สาธารณะ สายตลิ่งชัน หมู่ที่ ๖	เพื่อให้มีแสงสว่างทั่วถึง ลดอุบัติเหตุ สร้างความปลอดภัยในชีวิตและทรัพย์สิน	ขยายเขตระบบจำหน่ายไฟฟ้า สาธารณะ สายตลิ่งชัน หมู่ที่ ๖ ระยะทาง ๑,๐๐๐ เมตร		๑๕๐,๐๐๐				ระยะทางที่ดำเนินการ	มีแสงสว่างอย่างทั่วถึง ป้องกันและลดอุบัติเหตุ สร้างความปลอดภัยในชีวิตและทรัพย์สิน	กองช่าง อบต. เจริญ/ กฟภ.
๔	โครงการขยายเขตระบบจำหน่ายไฟฟ้า สาธารณะ ซอยนิมิตร หมู่ที่ ๗	เพื่อให้มีแสงสว่างทั่วถึง ลดอุบัติเหตุ สร้างความปลอดภัยในชีวิตและทรัพย์สิน	ขยายเขตระบบจำหน่ายไฟฟ้า สาธารณะ ซอยนิมิตร หมู่ที่ ๗ ระยะทาง ๔๘๖ เมตร		๗๒,๙๐๐				ระยะทางที่ดำเนินการ	มีแสงสว่างอย่างทั่วถึง ป้องกันและลดอุบัติเหตุ สร้างความปลอดภัยในชีวิตและทรัพย์สิน	กองช่าง อบต. เจริญ/ กฟภ.
๕	โครงการขยายระบบจำหน่ายไฟฟ้า สาธารณะ สายสวนพลู หมู่ที่ ๘	เพื่อให้มีแสงสว่างทั่วถึง ลดอุบัติเหตุ สร้างความปลอดภัยในชีวิตและทรัพย์สิน	ขยายระบบจำหน่ายไฟฟ้า สาธารณะ สายสวนพลู หมู่ที่ ๘ ระยะทาง ๑,๐๐๐ เมตร		๑๕๐,๐๐๐				ระยะทางที่ดำเนินการ	มีแสงสว่างอย่างทั่วถึง ป้องกันและลดอุบัติเหตุ สร้างความปลอดภัยในชีวิตและทรัพย์สิน	กองช่าง อบต. เจริญ/ กฟภ.

- ก. ยุทธศาสตร์ชาติ ๒๐ ปี ยุทธศาสตร์ที่ ๒ ด้านการสร้างความสามารถในการแข่งขันยุทธศาสตร์ที่ ๕ ด้านการสร้างการเติบโตบนคุณภาพชีวิตที่เป็นมิตรต่อสิ่งแวดล้อม
- ข. แผนพัฒนาเศรษฐกิจและสังคมแห่งชาติ ฉบับที่ ๑๓ หมายเหตุที่ ๕ ไทยเป็นประตูการค้าการลงทุนและยุทธศาสตร์ทางโลจิสติกส์ที่สำคัญของภูมิภาค/
หมายเหตุที่ ๖ ไทยเป็นศูนย์กลางอุตสาหกรรมอิเล็กทรอนิกส์อัจฉริยะและอุตสาหกรรมดิจิทัลของอาเซียน/ หมายเหตุที่ ๑๐ ไทยมีเศรษฐกิจหมุนเวียนและสังคมคาร์บอนต่ำ
- ค. Sustainable Development Goal : SDGs เป้าหมายที่ ๙ สร้างโครงสร้างพื้นฐานที่มีความทนทาน ส่งเสริมการพัฒนาอุตสาหกรรมที่ครอบคลุมและยั่งยืน และส่งเสริมนวัตกรรม
- ง. ยุทธศาสตร์จังหวัดพังงา ประเด็นพัฒนาที่ ๑ เสริมสร้างคุณภาพการท่องเที่ยวเชิงนิเวศสุขภาพครบวงจร/
ประเด็นพัฒนาที่ ๔ ยกระดับคุณภาพชีวิตที่ดี ความมั่นคงปลอดภัย เพื่อสร้างสังคมให้มั่นคงและน่าอยู่
- จ. ยุทธศาสตร์การพัฒนาของ อบท. ในเขตจังหวัดพังงา ยุทธศาสตร์ที่ ๑ การพัฒนาการท่องเที่ยวเชิงนิเวศและเชิงประวัติศาสตร์/ ยุทธศาสตร์ที่ ๓ การพัฒนาคุณภาพชีวิตอย่างทั่วถึงและเป็นธรรม

๑. ยุทธศาสตร์ที่ ๑ พัฒนาด้านโครงสร้างพื้นฐาน

- ๑.๑ กลยุทธ์ ๑ สำรวจลักษณะปัญหาของพื้นที่และความต้องการของประชาชนเกี่ยวกับโครงสร้างพื้นฐานด้าน ต่าง ๆ
- กลยุทธ์ ๒ ปรับปรุง ซ่อมแซม โครงสร้างพื้นฐานที่มีอยู่เดิมให้มีประสิทธิภาพมากยิ่งขึ้น
- กลยุทธ์ ๓ ดำเนินการก่อสร้างโครงสร้างพื้นฐาน

(๓) แผนงานอุตสาหกรรมและการโยธา

ที่	โครงการ/ กิจกรรม	วัตถุประสงค์	เป้าหมาย (ผลผลิตของโครงการ)	งบประมาณ					ตัวชี้วัด (KPI)	ผลที่คาดว่าจะได้รับ	หน่วยงานที่ รับผิดชอบ	
				๒๕๖๖	๒๕๖๗	๒๕๖๘	๒๕๖๙	๒๕๗๐				
๑	โครงการบุกเบิกถนนจากสายบ้านนายอำพันธ์ ถึงปาล์มหมู่บ้าน หมู่ที่ ๑	เพื่อให้ประชาชนเดินทางสัญจรไปมาได้สะดวกและมีความปลอดภัยในชีวิตและทรัพย์สิน	บุกเบิกถนน ขนาดกว้างไม่น้อยกว่า ๕ เมตร ยาวไม่น้อยกว่า ๘๕๐ เมตร หรือมีพื้นที่ใช้สอยไม่น้อยกว่า ๔,๒๕๐ ตารางเมตร		๓๒๙,๑๐๐					ระยะทางที่ดำเนินการ	ประชาชนเดินทางสัญจรไปมาได้สะดวกและมีความปลอดภัยในชีวิตและทรัพย์สิน	กองช่าง อบต. โคกเจริญ
๒	โครงการขยายเขตระบบประปาหมู่บ้านจากถนนสายแพรกช้ายถึงบ้านตารุง หมู่ที่ ๑	เพื่อให้ประชาชนมีน้ำในการอุปโภค และการเกษตรที่เพียงพอ	ขยายเขตระบบประปาหมู่บ้าน ท่อพีวีซี ขนาด ศก. ๒ นิ้ว ระยะทางไม่น้อยกว่า ๑๕๐ เมตร		๒๒,๕๐๐					ระยะทางที่ดำเนินการ	ประชาชนในพื้นที่ได้ใช้น้ำประปาภูเขาในการทำการเกษตร	กองช่าง อบต. โคกเจริญ

(๓) แผนงานอุตสาหกรรมและการโยธา

ที่	โครงการ/ กิจกรรม	วัตถุประสงค์	เป้าหมาย (ผลผลิตของโครงการ)	งบประมาณ					ตัวชี้วัด (KPI)	ผลที่คาดว่าจะได้รับ	หน่วยงานที่ รับผิดชอบ
				๒๕๖๖	๒๕๖๗	๒๕๖๘	๒๕๖๙	๒๕๗๐			
๓	โครงการก่อสร้างคูระบายน้ำสายแพรงซ้าย (แถวบ้านนายผจญ) หมู่ที่ ๑	เพื่อเป็นการระบายน้ำเสียและลดปัญหาน้ำท่วม	ก่อสร้างคูระบายน้ำ กว้าง ๐.๕๐ เมตร ยาว ๑๐๐ เมตร		๑๕๐,๐๐๐				ระยะทางที่ดำเนินการ	ระบายน้ำเสีย และลดปัญหาน้ำท่วมขังในพื้นที่	กองช่าง อบต. โคกเจริญ
๔	โครงการปรับปรุงถนนคอนกรีตเสริมเหล็ก สายวัดโคกสวาย หมู่ที่ ๑	เพื่อให้ประชาชนเดินทางสัญจรไปมาได้สะดวกและมีความปลอดภัยในชีวิตและทรัพย์สิน	ปรับปรุงถนน กว้าง ๑ เมตร ยาว ๙๐ เมตร หนา ๐.๑๕ เมตร ไหล่ทางข้างเดียว ๐.๕๐ เมตร ตามสภาพพื้นที่ รื้อก่อสร้างใหม่ กว้าง ๔.๐๐ เมตร ยาว ๑๐.๐๐ เมตร หนา ๐.๑๕ เมตร หรือมีพื้นที่ใช้สอยไม่น้อยกว่า ๑๓๐ ตารางเมตร	๑๒๘,๐๐๐					ระยะทางที่ดำเนินการ	ประชาชนเดินทางสัญจรไปมาได้สะดวกและมีความปลอดภัยในชีวิตและทรัพย์สิน	กองช่าง อบต. โคกเจริญ
๕	โครงการปรับปรุงสะพาน (โดนรถชนหัวสะพาน) หมู่ที่ ๑ เชื่อม หมู่ที่ ๖	เพื่อให้ประชาชนเดินทางสัญจรไปมาได้สะดวกและมีความปลอดภัยในชีวิตและทรัพย์สิน	ซ่อมแซมราวสะพาน ข้ำรุดยาว ๘ เมตร		๑๐๐,๐๐๐				ระยะทางที่ดำเนินการ	ประชาชนเดินทางสัญจรไปมาได้สะดวกและมีความปลอดภัยในชีวิตและทรัพย์สิน	กองช่าง อบต. โคกเจริญ
๖	โครงการปรับปรุงถนนสายเกาะยางเชื่อมสายหัวควน หมู่ที่ ๒	เพื่อให้ประชาชนเดินทางสัญจรไปมาได้สะดวกและมีความปลอดภัยในชีวิตและทรัพย์สิน	ปรับปรุงถนนกว้างไม่น้อยกว่า ๔ เมตร ยาวไม่น้อยกว่า ๗๕๐ เมตร หรือมีพื้นที่ใช้สอยไม่น้อยกว่า ๓,๐๐๐ ตารางเมตร		๒๕๕,๗๐๐				ระยะทางที่ดำเนินการ	ประชาชนเดินทางสัญจรไปมาได้สะดวกและมีความปลอดภัยในชีวิตและทรัพย์สิน	กองช่าง อบต. โคกเจริญ

(๓) แผนงานอุตสาหกรรมและโยธา

ที่	โครงการ/ กิจกรรม	วัตถุประสงค์	เป้าหมาย (ผลผลิตของ โครงการ)	งบประมาณ					ตัวชี้วัด (KPI)	ผลที่คาดว่าจะได้รับ	หน่วยงานที่ รับผิดชอบ	
				๒๕๖๖	๒๕๖๗	๒๕๖๘	๒๕๖๙	๒๕๗๐				
๗	โครงการปรับปรุงถนน สายบางหิน หมู่ที่ ๓ เชื่อมต่อบางหินลับพริ้ว หมู่ที่ ๑	เพื่อให้ประชาชน เดินทางสัญจร ไปมาได้สะดวก และมีความ ปลอดภัยในชีวิต และทรัพย์สิน	ปรับปรุงถนนกว้างไม่ น้อยกว่า ๔ เมตร ยาว ไม่น้อยกว่า ๗๓๕ เมตร หรือมีพื้นที่ใช้ สอยไม่น้อยกว่า ๒,๙๔๐ ตารางเมตร		๒๑๒,๘๐๐					ระยะทางที่ ดำเนินการ	ประชาชนเดินทางสัญจร ไปมาได้สะดวกและมี ความปลอดภัยในชีวิต และทรัพย์สิน	กองช่าง อบต. โคกเจริญ
๘	โครงการปรับปรุงถนน รอบสระบ้านต้นวัด หมู่ที่ ๓	เพื่อให้ประชาชน เดินทางสัญจร ไปมาได้สะดวก และมีความ ปลอดภัยในชีวิต และทรัพย์สิน	ปรับปรุงถนนกว้าง ไม่น้อยกว่า ๓ เมตร ยาว ๗๐๐ เมตร หรือมีพื้นที่ใช้สอย ไม่น้อยกว่า ๒,๑๐๐ ตารางเมตร	๒๐๐,๐๐๐						ระยะทางที่ ดำเนินการ	ประชาชนเดินทางสัญจร ไปมาได้สะดวกและมี ความปลอดภัยในชีวิต และทรัพย์สิน	กองช่าง อบต. โคกเจริญ
๙	โครงการก่อสร้างถนน คสล. ขอยสมหมาย หมู่ที่ ๓	เพื่อให้ประชาชน เดินทางสัญจร ไปมาได้สะดวก และมีความ ปลอดภัยในชีวิต และทรัพย์สิน	ก่อสร้างถนน คสล. กว้างไม่น้อยกว่า ๔ เมตร ยาวไม่น้อย กว่า ๑๐๑ เมตร หนา ๐.๑๕ เมตร ไหล่ทางหินคลุก ตามสภาพพื้นที่ หรือมีพื้นที่ใช้สอย ไม่น้อยกว่า ๔๐๔ ตารางเมตร		๒๖๒,๖๐๐					ระยะทางที่ ดำเนินการ	ประชาชนเดินทางสัญจร ไปมาได้สะดวกและมี ความปลอดภัยในชีวิต และทรัพย์สิน	กองช่าง อบต. โคกเจริญ

(๓) แผนงานอุตสาหกรรมและโยธา

ที่	โครงการ/ กิจกรรม	วัตถุประสงค์	เป้าหมาย (ผลผลิตของ โครงการ)	งบประมาณ					ตัวชี้วัด (KPI)	ผลที่คาดว่าจะได้รับ	หน่วยงานที่ รับผิดชอบ
				๒๕๖๖	๒๕๖๗	๒๕๖๘	๒๕๖๙	๒๕๗๐			
๑๐	โครงการติดตั้งระบบ บำบัดน้ำประปาหมู่บ้าน หมู่ที่ ๑-๘	เพื่อให้ ประชาชนมีน้ำ ในการอุปโภค ที่สะอาด	ติดตั้งระบบผลิต น้ำบริโภค		๒,๐๐๐,๐๐๐	๒,๐๐๐,๐๐๐	๒,๐๐๐,๐๐๐	๒,๐๐๐,๐๐๐	ร้อยละ ของ ประชาชน ที่ได้รับ ประโยชน์	ประชาชนมีน้ำในการ อุปโภคที่สะอาด	กองช่าง อบต. โคกเจริญ
๑๑	โครงการก่อสร้างสะพาน เชื่อมบึงนบหลวง หมู่ที่ ๔	เพื่อให้ประชาชน เดินทางสัญจร ไปมาได้สะดวก และมีความ ปลอดภัยในชีวิต และทรัพย์สิน	ก่อสร้างสะพาน ยาวไม่น้อยกว่า ๔๐ เมตร กว้าง ไม่น้อยกว่า ๓ เมตร			๓,๕๐๐,๐๐๐			ระยะทางที่ ดำเนินการ	ประชาชนเดินทางสัญจร ไปมาได้สะดวกและมี ความปลอดภัยในชีวิต และทรัพย์สิน	กองช่าง อบต. โคกเจริญ
๑๒	โครงการติดตั้งโคมไฟ แสงสว่างสาธารณะ จาก สี่แยกสายขอนแก่นถึงบึง นบหลวง หมู่ที่ ๔	เพื่อให้มีแสง สว่างทั่วถึง ลด อุบัติเหตุ สร้าง ความปลอดภัย ในชีวิตและ ทรัพย์สิน	ติดตั้งโคมไฟ แสงสว่าง สาธารณะ จาก สี่แยกสายขอนแก่น ถึงบึงนบ หลวง หมู่ที่ ๔ จำนวน ๒๖ ชุด		๒๖๐,๐๐๐				จำนวน โคมไฟที่ ติดตั้ง	มีแสงสว่างอย่างทั่วถึง ป้องกันและลดอุบัติเหตุ สร้างความปลอดภัยใน ชีวิตและทรัพย์สิน	กองช่าง อบต. โคกเจริญ

(๓) แผนงานอุตสาหกรรมและโยธา

ที่	โครงการ/ กิจกรรม	วัตถุประสงค์	เป้าหมาย (ผลผลิตของ โครงการ)	งบประมาณ					ตัวชี้วัด (KPI)	ผลที่คาดว่าจะได้รับ	หน่วยงานที่ รับผิดชอบ
				๒๕๖๖	๒๕๖๗	๒๕๖๘	๒๕๖๙	๒๕๗๐			
๑๓	โครงการปรับปรุงไฟฟ้า รอบสวนสาธารณะเฉลิม พระเกียรติบึงนบหลวง หมู่ ที่ ๔	เพื่อให้มีแสง สว่างทั่วถึง ลด อุบัติเหตุ สร้าง ความปลอดภัย ในชีวิตและ ทรัพย์สิน	ติดตั้งโคมไฟถนน LED ขนาด ๑๕๐ W แสงขาวพร้อม อุปกรณ์ ๑๙ โคม และปรับปรุง อุปกรณ์อื่นๆ ที่ ชำรุด	๒๐๐,๐๐๐					ระยะทางที่ ดำเนินการ	มีแสงสว่างอย่างทั่วถึง ป้องกันและลดอุบัติเหตุ สร้างความปลอดภัยใน ชีวิตและทรัพย์สิน	กองช่าง อบต. โคกเจริญ
๑๔	โครงการก่อสร้างถนน คสล.ขอยสันติสุข หมู่ที่ ๔	เพื่อให้ประชาชน เดินทางสัญจร ไปมาได้สะดวก และมีความ ปลอดภัยในชีวิต และทรัพย์สิน	ก่อสร้างถนน คสล. กว้างไม่ น้อยกว่า ๓ เมตร ยาวไม่น้อยกว่า ๓๑๐ เมตร หนา ๐.๑๕ พื้นที่ใช้ สอยไม่น้อยกว่า ๙๓๐ ตารางเมตร			๕๗๖,๖๐๐			ระยะทางที่ ดำเนินการ	ประชาชนเดินทางสัญจร ไปมาได้สะดวกและมี ความปลอดภัยในชีวิต และทรัพย์สิน	กองช่าง อบต. โคกเจริญ
๑๕	โครงการปรับปรุง สวนสาธารณะเฉลิมพระ เกียรติบึงนบหลวง หมู่ที่ ๔	เพื่อพัฒนา สถานที่พักผ่อน และออกกำลังกาย ของ ประชาชนใน ตำบลโคกเจริญ	พื้นที่ ๒๒ ไร่		๙,๐๐๐,๐๐๐	๑,๐๐๐,๐๐๐	๑,๐๐๐,๐๐๐	๑,๐๐๐,๐๐๐	จำนวน พื้นที่ที่ ดำเนินการ	ประชาชนในตำบลโคก เจริญมีสถานที่พักผ่อน หย่อนใจ และออกกำลังกาย	กองช่าง อบต. โคกเจริญ

(๓) แผนงานอุตสาหกรรมและโยธา

ที่	โครงการ/ กิจกรรม	วัตถุประสงค์	เป้าหมาย (ผลผลิตของ โครงการ)	งบประมาณ					ตัวชี้วัด (KPI)	ผลที่คาดว่าจะได้รับ	หน่วยงานที่ รับผิดชอบ
				๒๕๖๖	๒๕๖๗	๒๕๖๘	๒๕๖๙	๒๕๗๐			
๑๖	โครงการติดตั้งโคมไฟ แสงสว่างสาธารณะ สาย ขอยชลประทาน หมู่ที่ ๕	เพื่อให้มีแสง สว่างทั่วถึง ลด อุบัติเหตุ สร้าง ความปลอดภัย ในชีวิตและ ทรัพย์สิน	ติดตั้งโคมไฟแสง สว่างสาธารณะ จำนวน ๑๕ ชุด		๑๗๙,๗๖๐				จำนวนโคม ไฟที่ติดตั้ง	มีแสงสว่างอย่างทั่วถึง ป้องกันและลดอุบัติเหตุ สร้างความปลอดภัยใน ชีวิตและทรัพย์สิน	กองช่าง อบต. โคกเจริญ
๑๗	โครงการวางท่อระบาย น้ำทิ้ง หมู่ที่ ๕	เพื่อแก้ไขปัญหา น้ำท่วมขังและ สามารถรองรับ น้ำเสียจาก บ้านเรือน ประชาชนได้	ท่อระบาย น้ำทิ้ง คสล. ขนาด ๐.๓๐ เมตร ยาว ๑๔๘ เมตร	๑๕๗,๕๐๐				ระยะทางที่ ดำเนินการ	แก้ไขปัญหา น้ำท่วมขัง และสามารถรองรับน้ำ เสียจากบ้านเรือน ประชาชน	กองช่าง อบต. โคกเจริญ	
๑๘	โครงการขยายถนน คสล. สายบ้านลาน หมู่ที่ ๕	เพื่อให้ประชาชน เดินทางสัญจร ไปมาได้สะดวก และมีความ ปลอดภัยในชีวิต และทรัพย์สิน	ขยายถนน คสล. ยาว ๗๗๐ เมตร กว้างข้างละ ๐.๕๐ เมตร หรือ มีพื้นที่ใช้สอยไม่ น้อยกว่า ๗๗๐ ตารางเมตร			๕๐๐,๐๐๐		ระยะทางที่ ดำเนินการ	ประชาชนเดินทางสัญจร ไปมาได้สะดวกและมี ความปลอดภัยในชีวิต และทรัพย์สิน	กองช่าง อบต. โคกเจริญ	
๑๙	โครงการปรับปรุงภูมิ ทัศน์ ทำรั้วด้านเดียว สนามฟุตบอลและศูนย์ พัฒนาเด็กเล็กตลิ่งชัน หมู่ที่ ๖	เพื่อพัฒนา สถานที่ สนาม ฟุตบอลและ ศูนย์พัฒนาเด็ก เล็กตลิ่งชัน หมู่ที่ ๖	ทำรั้วความสูง ๔ เมตร ยาว ๑๗๐ เมตร ทำรั้วศูนย์ พัฒนาเด็กเล็ก ความสูง ๒ เมตร ยาว ๖๕ เมตร			๓,๐๐๐,๐๐๐		ระยะทางที่ ดำเนินการ	พัฒนาสถานที่ สนามฟุต บอลและศูนย์พัฒนาเด็ก เล็กตลิ่งชัน หมู่ที่ ๖	กองช่าง อบต. โคกเจริญ	

(๓) แผนงานอุตสาหกรรมและโยธา

ที่	โครงการ/ กิจกรรม	วัตถุประสงค์	เป้าหมาย (ผลผลิตของ โครงการ)	งบประมาณ					ตัวชี้วัด (KPI)	ผลที่คาดว่าจะได้รับ	หน่วยงานที่ รับผิดชอบ
				๒๕๖๖	๒๕๖๗	๒๕๖๘	๒๕๖๙	๒๕๗๐			
๒๐	โครงการปรับปรุงถนน ทางเข้า สระน้ำหน้า มัสยิดตลิ่งชัน หมู่ที่ ๖	เพื่อให้ประชาชน เดินทางสัญจร ไปมาได้สะดวก และมีความ ปลอดภัยในชีวิต และทรัพย์สิน	ปรับปรุงถนน กว้างไม่น้อยกว่า ๔ เมตร ยาวไม่ น้อยกว่า ๒๔๐ เมตร หรือมีพื้นที่ ใช้สอยไม่น้อยกว่า ๙๖๐ ตารางเมตร			๒๔๐,๐๐๐			ระยะทางที่ ดำเนินการ	ประชาชนเดินทางสัญจร ไปมาได้สะดวกและมี ความปลอดภัยในชีวิต และทรัพย์สิน	กองช่าง อบต. โคกเจริญ
๒๑	โครงการติดตั้งโคมไฟ แสงสว่างสาธารณะ สายตลิ่งชัน หมู่ที่ ๖	เพื่อให้มีแสง สว่างทั่วถึง ลด อุบัติเหตุ สร้าง ความปลอดภัย ในชีวิตและ ทรัพย์สิน	ติดตั้งโคมไฟแสง สว่างสาธารณะ สายตลิ่งชัน หมู่ที่ ๖ จำนวน ๑๕ ชุด		๑๗๙,๗๖๐				จำนวน โคมไฟที่ ติดตั้ง	มีแสงสว่างอย่างทั่วถึง ป้องกันและลดอุบัติเหตุ สร้างความปลอดภัยใน ชีวิตและทรัพย์สิน	กองช่าง อบต. โคกเจริญ

(๓) แผนงานอุตสาหกรรมและโยธา

ที่	โครงการ/ กิจกรรม	วัตถุประสงค์	เป้าหมาย (ผลผลิตของ โครงการ)	งบประมาณ					ตัวชี้วัด (KPI)	ผลที่คาดว่าจะได้รับ	หน่วยงานที่ รับผิดชอบ
				๒๕๖๖	๒๕๖๗	๒๕๖๘	๒๕๖๙	๒๕๗๐			
๒๒	โครงการก่อสร้างถนน คสล.สายชุมแสง หมู่ที่ ๖	เพื่อให้ประชาชน เดินทางสัญจร ไปมาได้สะดวก และมีความ ปลอดภัยในชีวิต และทรัพย์สิน	ก่อสร้างถนน คสล. กว้างไม่น้อยกว่า ๓ เมตร ยาวไม่น้อย กว่า ๗๔ เมตร หนา ๐.๑๕ เมตร ไหล่ ทางหินคลุกตาม สภาพพื้นที่ หรือมี พื้นที่ใช้สอยไม่น้อย กว่า ๒๒๒ ตาราง เมตร	๑๔๔,๔๐๐					ระยะทางที่ ดำเนินการ	ประชาชนเดินทางสัญจร ไปมาได้สะดวกและมี ความปลอดภัยในชีวิต และทรัพย์สิน	กองช่าง อบต. โคกเจริญ
๒๓	โครงการปรับปรุงภูมิ ทัศน์สระน้ำบ้านสมเสร็จ หมู่ที่ ๖	เพื่อพัฒนา สถานที่พักผ่อน และออกกำลังกาย ของ ประชาชนใน ตำบลโคกเจริญ	ปรับปรุงถนนกว้าง ไม่น้อยกว่า ๔ เมตร ยาวไม่น้อยกว่า ๑๔๓ เมตร หรือมี พื้นที่ใช้สอยไม่น้อย กว่า ๕๗๒ ตาราง เมตร			๓๗๑,๘๐๐			ระยะทางที่ ดำเนินการ	ประชาชนในตำบลโคก เจริญมีสถานที่พักผ่อน หย่อนใจ และออกกำลังกาย	กองช่าง อบต. โคกเจริญ
๒๔	โครงการก่อสร้างถนน คสล. ซอยอรัหรือหมาน หมู่ที่ ๖	เพื่อให้ประชาชน เดินทางสัญจร ไปมาได้สะดวก และมีความ ปลอดภัยในชีวิต และทรัพย์สิน	ก่อสร้างถนน คสล. กว้างไม่น้อยกว่า ๓ เมตร ยาวไม่น้อยกว่า ๑๕๐ เมตร หนา ๐.๑๕ เมตร ไหล่ทางหินคลุกตาม สภาพพื้นที่ หรือมีพื้นที่ใช้ สอยไม่น้อยกว่า ๔๕๐ เมตร		๒๗๙,๐๐๐				ระยะทางที่ ดำเนินการ	ประชาชนเดินทางสัญจร ไปมาได้สะดวกและมี ความปลอดภัยในชีวิต และทรัพย์สิน	กองช่าง อบต. โคกเจริญ
๒๕	โครงการขุดลอกและ ปรับปรุงฝายแพรกซ้าย หมู่ที่ ๖ พร้อมขยาย ระบบท่อ	เพื่อการระบาย น้ำให้มี ประสิทธิภาพใน การไหลของน้ำ	พื้นที่ ๑,๙๗๗ ตร.ม.		๔๕๐,๐๐๐				ระยะทางที่ ดำเนินการ	การระบายน้ำให้มี ประสิทธิภาพในการไหล ของน้ำ	กองช่าง อบต. โคกเจริญ

(๓) แผนงานอุตสาหกรรมและโยธา

ที่	โครงการ/ กิจกรรม	วัตถุประสงค์	เป้าหมาย (ผลผลิตของ โครงการ)	งบประมาณ					ตัวชี้วัด (KPI)	ผลที่คาดว่าจะได้รับ	หน่วยงานที่ รับผิดชอบ	
				๒๕๖๖	๒๕๖๗	๒๕๖๘	๒๕๖๙	๒๕๗๐				
๒๖	โครงการติดตั้งโคมไฟ แสงสว่างสาธารณะ ชอยนิมิต หมู่ที่ ๗	เพื่อให้มีแสง สว่างทั่วถึง ลด อุบัติเหตุ สร้าง ความปลอดภัย ในชีวิตและ ทรัพย์สิน	ติดตั้งโคมไฟแสง สว่างสาธารณะ ชอย นิมิต หมู่ที่ ๗ จำนวน ๗ ชุด		๘๓,๘๘๘					จำนวน โคมไฟที่ ติดตั้ง	มีแสงสว่างอย่างทั่วถึง ป้องกันและลดอุบัติเหตุ สร้างความปลอดภัยใน ชีวิตและทรัพย์สิน	กองช่าง อบต. โคกเจริญ
๒๗	โครงการบุกเบิกถนน ชอยตาริน หมู่ที่ ๗	เพื่อให้ประชาชน เดินทางสัญจร ไปมาได้สะดวก และมีความ ปลอดภัยในชีวิต และทรัพย์สิน	บุกเบิกถนน ขนาด กว้างไม่น้อยกว่า ๕ เมตร ยาวไม่น้อย กว่า ๔๓๐ เมตร หรือมีพื้นที่ใช้สอยไม่ น้อยกว่า ๒,๑๕๐ ตารางเมตร	๑๙๐,๖๐๐						ระยะทางที่ ดำเนินการ	ประชาชนเดินทางสัญจร ไปมาได้สะดวกและมี ความปลอดภัยในชีวิต และทรัพย์สิน	กองช่าง อบต. โคกเจริญ
๒๘	โครงการก่อสร้างถนน คสล. สายยายเสงี่ยม หมู่ที่ ๗	เพื่อให้ประชาชน เดินทางสัญจร ไปมาได้สะดวก และมีความ ปลอดภัยในชีวิต และทรัพย์สิน	ก่อสร้างถนน คสล. กว้างไม่น้อยกว่า ๓ เมตร ยาวไม่น้อย กว่า ๑๐๕ เมตร หนา ๐.๑๕ เมตร ไหล่ทางหินคลุกตาม สภาพพื้นที่ หรือมี พื้นที่ใช้สอยไม่น้อย กว่า ๓๑๕ ตาราง เมตร	๑๙๙,๕๐๐						ระยะทางที่ ดำเนินการ	ประชาชนเดินทางสัญจร ไปมาได้สะดวกและมี ความปลอดภัยในชีวิต และทรัพย์สิน	กองช่าง อบต. โคกเจริญ

(๓) แผนงานอุตสาหกรรมและโยธา

ที่	โครงการ/ กิจกรรม	วัตถุประสงค์	เป้าหมาย (ผลผลิตของ โครงการ)	งบประมาณ					ตัวชี้วัด (KPI)	ผลที่คาดว่าจะได้รับ	หน่วยงานที่ รับผิดชอบ
				๒๕๖๖	๒๕๖๗	๒๕๖๘	๒๕๖๙	๒๕๗๐			
๒๙	โครงการขยายถนน คสล. สายหัวสะพาน หมู่ที่ ๗	เพื่อให้ประชาชนเดินทางสัญจรไปมาได้สะดวกและมีความปลอดภัยในชีวิตและทรัพย์สิน	ขยายถนน คสล. ยาวไม่น้อยกว่า ๘๘๐ เมตร กว้างข้างละ ๐.๕๐ เมตร หรือมีพื้นที่ใช้สอยไม่น้อยกว่า ๘๘๐ เมตร			๕๗๒,๐๐๐			ระยะทางที่ดำเนินการ	ประชาชนเดินทางสัญจรไปมาได้สะดวกและมีความปลอดภัยในชีวิตและทรัพย์สิน	กองช่าง อบต. โคกเจริญ
๓๐	โครงการขยายท่อประปาให้มีขนาดใหญ่ขึ้น ตอนล่างเริ่มหน้าโรงเรียนบ้านโคกเจริญถึงบ้านนายทศพล จันทร์เจริญ	เพื่อประชาชนมีน้ำอุปโภค และมีปริมาณที่เพียงพอต่อการทำการเกษตร	ขยายท่อประปาหมู่บ้าน ท่อพีวีซี ขนาด ๓ นิ้ว ระยะทางไม่น้อยกว่า ๘๗๐ เมตร				๒๑๗,๕๐๐		ระยะทางที่ดำเนินการ	ประชาชนมีน้ำอุปโภค และมีปริมาณที่เพียงพอต่อการทำการเกษตร	กองช่าง อบต. โคกเจริญ
๓๑	โครงการปรับปรุงภูมิทัศน์ศาลาหมู่บ้านทำป้ายชื่อหมู่บ้าน หมู่ที่ ๗	เพื่อพัฒนาสภาพแวดล้อมศาลาหมู่บ้าน หมู่ที่ ๗	ทำป้ายชื่อหมู่บ้าน ยาว ๓ เมตร สูง ๑.๕๐ เมตร			๑๕๐,๐๐๐		ระยะทางที่ดำเนินการ	ประชาชนในตำบลโคกเจริญมีสถานที่ทำกิจกรรมในพื้นที่ที่ดี	กองช่าง อบต. โคกเจริญ	
๓๒	โครงการทำฝายน้ำล้น (ฝายชะลอน้ำ) คลองหลังศาลาหมู่บ้าน หมู่ที่ ๗	เพื่อช่วยเก็บกักน้ำ โดยประชาชนมีแหล่งน้ำที่เพียงพอต่อการอุปโภคและทำการเกษตร	อุดหนุนกรมทรัพยากรน้ำก่อสร้างฝายน้ำล้น คลองหลังศาลาหมู่บ้าน หมู่ที่ ๗			๑๐,๐๐๐,๐๐๐		ระยะทางที่ดำเนินการ	ประชาชนมีแหล่งน้ำที่เพียงพอต่อการอุปโภคและทำการเกษตร	กองช่าง อบต. โคกเจริญ	

(๓) แผนงานอุตสาหกรรมและโยธา

ที่	โครงการ/ กิจกรรม	วัตถุประสงค์	เป้าหมาย (ผลผลิตของ โครงการ)	งบประมาณ					ตัวชี้วัด (KPI)	ผลที่คาดว่าจะได้รับ	หน่วยงานที่ รับผิดชอบ
				๒๕๖๖	๒๕๖๗	๒๕๖๘	๒๕๖๙	๒๕๗๐			
๓๓	โครงการปรับปรุงและติดตั้งเสียงตามสายประจำหมู่บ้าน หมู่ที่ ๑-๘	เพื่อให้ประชาชนได้รับทราบข้อมูลที่ต้องการ รวดเร็วอย่างทั่วถึงกัน	ปรับปรุงและติดตั้งเสียงตามสายจำนวน ๘ หมู่บ้าน			๓๐๐,๐๐๐	๓๐๐,๐๐๐	๓๐๐,๐๐๐	จำนวน ๘ หมู่บ้าน	ประชาชนได้ รับทราบข้อมูลที่ถูกต้อง รวดเร็วอย่างทั่วถึงกัน	กองช่าง อบต. โคกเจริญ
๓๔	โครงการขุดบ่อน้ำตื้น หมู่ที่ ๗	เพื่อแก้ไขปัญหาภัยแล้ง	ขุดบ่อน้ำตื้น ขนาด ท่อ ๐.๙ เมตร ลึก ๗ เมตร หรือตามสภาพพื้นที่ จำนวน ๖ ท่อ			๑๒๐,๐๐๐			จำนวน ๖ ท่อ	เพื่อให้ประชาชนในพื้นที่ตำบลโคกเจริญ มีน้ำอุปโภคและบริโภค และเพียงพอในการทำ การเกษตร	กองช่าง อบต. โคกเจริญ
๓๕	โครงการติดตั้งโคมไฟแสงสว่างสาธารณะสายสวนพลู หมู่ที่ ๘	เพื่อให้มีแสงสว่างทั่วถึง ลดอุบัติเหตุ สร้างความปลอดภัยในชีวิตและทรัพย์สิน	ติดตั้งโคมไฟแสงสว่างสาธารณะ สายสวนพลู หมู่ที่ ๘ จำนวน ๑๕ ชุด		๑๗๙,๗๖๐				จำนวน โคมไฟที่ติดตั้ง	มีแสงสว่างอย่างทั่วถึง ป้องกันและลดอุบัติเหตุ สร้างความปลอดภัยในชีวิตและทรัพย์สิน	กองช่าง อบต. โคกเจริญ
๓๖	โครงการก่อสร้างถนนคสล.สายสวนพลูถึงสายบางปุย หมู่ที่ ๘	เพื่อให้ประชาชนเดินทางสัญจรไปมาได้สะดวกและมีความปลอดภัยในชีวิตและทรัพย์สิน	ก่อสร้างถนน คสล. กว้างไม่น้อยกว่า ๔ เมตร ยาวไม่น้อยกว่า ๑,๐๐๐ เมตร หนา ๐.๑๕ เมตร ไหล่ทางหินคลุกตามสภาพพื้นที่ หรือมีพื้นที่ใช้สอยไม่น้อยกว่า ๔,๐๐๐ ตารางเมตร			๒,๖๐๐,๐๐๐			ระยะทางที่ดำเนินการ	ประชาชนเดินทางสัญจรไปมาได้สะดวกและมีความปลอดภัยในชีวิตและทรัพย์สิน	กองช่าง อบต. โคกเจริญ

(๓) แผนงานอุตสาหกรรมและโยธา

ที่	โครงการ/ กิจกรรม	วัตถุประสงค์	เป้าหมาย (ผลผลิตของ โครงการ)	งบประมาณ					ตัวชี้วัด (KPI)	ผลที่คาดว่าจะได้รับ	หน่วยงานที่ รับผิดชอบ
				๒๕๖๖	๒๕๖๗	๒๕๖๘	๒๕๖๙	๒๕๗๐			
๓๗	โครงการก่อสร้างห้องน้ำ สาธารณะ ฝายคลอง มะรุ่ย หมู่ที่ ๘	เพื่อก่อสร้าง สำหรับให้ ประชาชนมี ห้องน้ำ สาธารณะใช้	ก่อสร้างห้องน้ำ สาธารณะ จำนวน ๑ หลัง			๗๐๐,๐๐๐			ร้อยละ ของ ประชาชน ที่ได้รับ ประโยชน์	มีห้องน้ำสาธารณะใน การให้บริการประชาชน	กองช่าง อบต. โคกเจริญ
๓๘	โครงการก่อสร้างถนน คสล. สายสวนพลู ตอนบน หมู่ที่ ๘	เพื่อให้ประชาชน เดินทางสัญจร ไปมาได้สะดวก และมีความ ปลอดภัยในชีวิต และทรัพย์สิน	ก่อสร้างถนน คสล. ขนาดกว้าง ไม่น้อยกว่า ๔ เมตร ยาวไม่ น้อยกว่า ๗๔ เมตร หนา ๐.๑๕ เมตร ไหล่ทางหินคลุก ตามสภาพพื้นที่ หรือมีพื้นที่ใช้สอย ไม่น้อยกว่า ๒๙๖ ตารางเมตร		๑๙๐,๓๐๐				ระยะทางที่ ดำเนินการ	ประชาชนเดินทางสัญจร ไปมาได้สะดวกและมี ความปลอดภัยในชีวิต และทรัพย์สิน	กองช่าง อบต. โคกเจริญ
๓๙	โครงการปรับปรุงถนน ซอยนาใน หมู่ที่ ๘	เพื่อให้ประชาชน เดินทางสัญจร ไปมาได้สะดวก และมีความ ปลอดภัยในชีวิต และทรัพย์สิน	ปรับปรุงถนน กว้างไม่น้อยกว่า ๔ เมตร ยาวไม่ น้อยกว่า ๙๕๐ เมตร หรือพื้นที่ใช้ สอยไม่น้อยกว่า ๓,๘๐๐ ตาราง เมตร			๓๘๐,๐๐๐			ระยะทางที่ ดำเนินการ	ประชาชนเดินทางสัญจร ไปมาได้สะดวกและมี ความปลอดภัยในชีวิต และทรัพย์สิน	กองช่าง อบต. โคกเจริญ

(๓) แผนงานอุตสาหกรรมและโยธา

ที่	โครงการ/ กิจกรรม	วัตถุประสงค์	เป้าหมาย (ผลผลิตของ โครงการ)	งบประมาณ					ตัวชี้วัด (KPI)	ผลที่คาดว่าจะได้รับ	หน่วยงานที่ รับผิดชอบ
				๒๕๖๖	๒๕๖๗	๒๕๖๘	๒๕๖๙	๒๕๗๐			
๔๐	โครงการก่อสร้างถนน คสล. ขอยรวมมิตร หมู่ที่ ๘	เพื่อให้ประชาชน เดินทางสัญจร ไปมาได้สะดวก และมีความ ปลอดภัยในชีวิต และทรัพย์สิน	ก่อสร้างถนน คสล. กว้างไม่น้อยกว่า ๔ เมตรยาวไม่น้อยกว่า ๔๐๐ เมตร หนา ๐.๑๕ เมตร ไหล่ทางหินคลุก ตามสภาพพื้นที่ หรือ พื้นที่ใช้สอยไม่น้อยกว่า ๑,๖๐๐ ตารางเมตร			๑,๐๔๐,๐๐๐			ระยะทางที่ ดำเนินการ	ประชาชนเดินทางสัญจร ไปมาได้สะดวกและมี ความปลอดภัยในชีวิต และทรัพย์สิน	กองช่าง อบต. โคกเจริญ
๔๑	โครงการปรับปรุงถนน ขอยตาเอียด เขื่อมถนน สายสวนพลู หมู่ที่ ๘	เพื่อให้ประชาชน เดินทางสัญจรไป มาได้สะดวกและมี ความปลอดภัยใน ชีวิตและทรัพย์สิน	ปรับปรุงถนน กว้างไม่ น้อยกว่า ๔ เมตร ยาว ไม่น้อยกว่า ๕๓๐ เมตร หรือพื้นที่ใช้สอยไม่น้อย กว่า ๒,๑๒๐ ตาราง เมตร			๒๑๒,๐๐๐			ระยะทางที่ ดำเนินการ	ประชาชนเดินทางสัญจร ไปมาได้สะดวกและมี ความปลอดภัยในชีวิต และทรัพย์สิน	กองช่าง อบต. โคกเจริญ
๔๒	โครงการบุกเบิกถนนสาย ประปา หมู่ที่ ๘ เขื่อม หมู่ที่ ๗	เพื่อให้ประชาชน เดินทางสัญจรไป มาได้สะดวกและมี ความปลอดภัยใน ชีวิตและทรัพย์สิน	บุกเบิกถนน กว้างไม่ น้อยกว่า ๕เมตร ยาวไม่ น้อยกว่า ๗๓๐ เมตร หรือมีพื้นที่ใช้สอยไม่ น้อยกว่า ๓,๖๕๐ ตารางเมตร			๓๓๐,๐๐๐			ระยะทางที่ ดำเนินการ	ประชาชนเดินทางสัญจร ไปมาได้สะดวกและมี ความปลอดภัยในชีวิต และทรัพย์สิน	กองช่าง อบต. โคกเจริญ

- ก. ยุทธศาสตร์ชาติ ๒๐ ปี ยุทธศาสตร์ที่ ๒ ยุทธศาสตร์ชาติด้านการสร้างความสามารถในการแข่งขัน
- ข. แผนพัฒนาเศรษฐกิจและสังคมแห่งชาติ ฉบับที่ ๑๓ หมายความว่า ๔ ไทยเป็นศูนย์กลางทางการแพทย์และสุขภาพมูลค่าสูง
- ค. Sustainable Development Goal : SDGs เป้าหมายที่ ๑ ยุติความยากจนทุกรูปแบบในทุกที่
- ง. ยุทธศาสตร์จังหวัดพังงา ประเด็นการพัฒนาที่ ๔ ยกระดับคุณภาพชีวิตที่ดี ความมั่นคงปลอดภัย เพื่อสร้างสังคมให้มั่นคง น่าอยู่
- จ. ยุทธศาสตร์การพัฒนาของ อปท. ในเขตจังหวัดพังงา ยุทธศาสตร์ที่ ๒ การพัฒนาเพิ่มมูลค่าผลผลิตทางการเกษตร/ ยุทธศาสตร์ที่ ๓ พัฒนาคุณภาพชีวิต การศึกษา กีฬาและสิ่งแวดล้อม
 - ๑. ยุทธศาสตร์ที่ ๕ พัฒนาด้านสาธารณสุขและพัฒนาคุณภาพชีวิต

- ๑.๑ กลยุทธ์ ๑ พัฒนา ส่งเสริม สนับสนุน ด้านสาธารณสุขทุกรูปแบบ รวมถึงการป้องกันและระงับโรคติดต่อและโรคไม่ติดต่อ
- กลยุทธ์ ๒ ส่งเสริม สนับสนุน และร่วมมือกับส่วนราชการ ภาคเอกชน เพื่อการจัดการขยะมูลฝอยแบบมีส่วนร่วม เพื่อลดปริมาณขยะและถูกหลักสุขาภิบาล
- กลยุทธ์ ๓ ส่งเสริม สนับสนุน และร่วมมือกับส่วนราชการ ภาคเอกชน ในการสร้างจิตสำนึกเพื่อการจัดการ การฟื้นฟู และการอนุรักษ์ทรัพยากรธรรมชาติและสิ่งแวดล้อม

(๒) แผนงานการรักษาความสงบภายใน

ที่	โครงการ/ กิจกรรม	วัตถุประสงค์	เป้าหมาย (ผลผลิตของโครงการ)	งบประมาณ					ตัวชี้วัด (KPI)	ผลที่คาดว่าจะได้รับ	หน่วยงานที่ รับผิดชอบ
				๒๕๖๖	๒๕๖๗	๒๕๖๘	๒๕๖๙	๒๕๗๐			
๑	โครงการส่งเสริมอาชีพให้ ผู้เข้าร่วมโครงการชุมชน ยั่งยืนปลอดภัยเสถียร และผู้ ผ่านการบำบัดรักษา	เพื่อส่งเสริมอาชีพ ให้ผู้เข้าร่วม โครงการปลอดภัย เสถียร	ส่งเสริมอาชีพ ผู้เข้าร่วมโครงการ ชุมชนยั่งยืนปลอดภัย เสถียร จำนวน ๕๐ คน		๕๐,๐๐๐				จำนวน ผู้เข้าร่วม โครงการ	ผู้เข้าร่วมโครงการได้การมี อาชีพ	สำนักปลัด อบต.โคกเจริญ
๒	โครงการอบรมเตรียมความพร้อม ผู้ปฏิบัติหน้าที่เพื่อ รับมือผู้คลุ้มคลั่ง	เพื่อให้ความรู้ และเพิ่มทักษะใน การดำเนินงานแก่ เจ้าหน้าที่ผู้ปฏิบัติ หน้าที่	อบรมเตรียมความพร้อม ผู้ปฏิบัติ หน้าที่เพื่อรับมือผู้ คลุ้มคลั่ง จำนวน ๕๐ คน			๓๐,๐๐๐			จำนวน ผู้เข้าร่วม โครงการ	เจ้าหน้าที่มีความรู้ และ เพิ่มทักษะในการ ดำเนินงาน	สำนักปลัด อบต.โคกเจริญ

ก. ยุทธศาสตร์ชาติ ๒๐ ปี ยุทธศาสตร์ที่ ๒ ยุทธศาสตร์ชาติด้านการสร้างความสามารถในการแข่งขัน

ข. แผนพัฒนาเศรษฐกิจและสังคมแห่งชาติ ฉบับที่ ๑๓ หมายเหตุที่ ๔ ไทยเป็นศูนย์กลางทางการแพทย์และสุขภาพมูลค่าสูง

ค. Sustainable Development Goal : SDGs เป้าหมายที่ ๑ ยุติความยากจนทุกรูปแบบในทุกที่

ง. ยุทธศาสตร์จังหวัดพังงา ประเด็นการพัฒนาที่ ๔ กระดับคุณภาพชีวิตที่ดี ความมั่นคงปลอดภัย เพื่อสร้างสังคมให้นั่นคง น่ายุ่

จ. ยุทธศาสตร์การพัฒนาของ อปท. ในเขตจังหวัดพังงา ยุทธศาสตร์ที่ ๒ การพัฒนาเพิ่มมูลค่าผลผลิตทางการเกษตร/ ยุทธศาสตร์ที่ ๓ พัฒนาคุณภาพชีวิต การศึกษา กีฬาและสิ่งแวดล้อม

๑. ยุทธศาสตร์ที่ ๕ พัฒนาด้านสาธารณสุขและพัฒนาคุณภาพชีวิต

๑.๑ กลยุทธ์ ๑ พัฒนา ส่งเสริม สนับสนุน ด้านสาธารณสุขทุกรูปแบบ รวมถึงการป้องกันและระงับโรคติดต่อและโรคไม่ติดต่อ

กลยุทธ์ ๒ ส่งเสริม สนับสนุน และร่วมมือกับส่วนราชการ ภาคเอกชน เพื่อการจัดการขยะมูลฝอยแบบมีส่วนร่วม เพื่อลดปริมาณขยะและถูกหลักสุขาภิบาล

กลยุทธ์ ๓ ส่งเสริม สนับสนุน และร่วมมือกับส่วนราชการ ภาคเอกชน ในการสร้างจิตสำนึกเพื่อการจัดการ การฟื้นฟู และการอนุรักษ์ทรัพยากรธรรมชาติและสิ่งแวดล้อม

(๓) แผนงานสังคมสงเคราะห์

ที่	โครงการ/ กิจกรรม	วัตถุประสงค์	เป้าหมาย (ผลผลิตของโครงการ)	งบประมาณ					ตัวชี้วัด (KPI)	ผลที่คาดว่าจะได้รับ	หน่วยงานที่ รับผิดชอบ
				๒๕๖๖	๒๕๖๗	๒๕๖๘	๒๕๖๙	๒๕๗๐			
๑	โครงการซ่อมแซมศูนย์พัฒนาคุณภาพชีวิตและส่งเสริมอาชีพผู้สูงอายุ ตำบลโคกเจริญ	พัฒนาคุณภาพชีวิตและส่งเสริมอาชีพผู้สูงอายุ ตำบลโคกเจริญ	ซ่อมแซมศูนย์พัฒนาคุณภาพชีวิตและส่งเสริมอาชีพผู้สูงอายุ ตำบลโคกเจริญ		๕๐,๐๐๐				จำนวนผู้สูงอายุที่เข้าร่วมโครงการ	ผู้สูงอายุ ตำบลโคกเจริญ มีอาชีพและคุณภาพชีวิตที่ดียิ่งขึ้น	กองช่าง อบต.โคกเจริญ/ สำนักปลัด
๒.	โครงการปรับสภาพแวดล้อมที่อยู่อาศัยสำหรับคนพิการ ผู้สูงอายุ ผู้ป่วยที่อยู่ในระยะกึ่งเฉียบพลันและผู้ที่มีภาวะพึ่งพิง หมู่ที่ ๑ - หมู่ที่ ๘	เพื่อพัฒนาสภาพแวดล้อมที่อยู่อาศัยคนพิการ ผู้สูงอายุ ผู้ป่วยที่อยู่ในระยะกึ่งเฉียบพลันและผู้ที่มีภาวะพึ่งพิง ให้มีความเป็นอยู่ที่ดีขึ้น	จำนวน ๑๐ หลังคาเรือน		๑๐๐,๐๐๐				ร้อยละความพึงพอใจ คนพิการ ผู้สูงอายุ ผู้ป่วยที่อยู่ในระยะกึ่งเฉียบพลันและผู้ที่มีภาวะพึ่งพิง ที่เข้าร่วมโครงการ	คนพิการ ผู้สูงอายุ ผู้ป่วยที่อยู่ในระยะกึ่งเฉียบพลันและผู้ที่มีภาวะพึ่งพิง มีสภาพแวดล้อมที่อยู่อาศัยที่ดีขึ้น	กองช่าง อบต.โคกเจริญ/ สำนักปลัด

(๓) แผนงานสังคมสงเคราะห์

ที่	โครงการ/ กิจกรรม	วัตถุประสงค์	เป้าหมาย (ผลผลิตของโครงการ)	งบประมาณ					ตัวชี้วัด (KPI)	ผลที่คาดว่าจะได้รับ	หน่วยงานที่ รับผิดชอบ
				๒๕๖๖	๒๕๖๗	๒๕๖๘	๒๕๖๙	๒๕๗๐			
๓	โครงการช่วยเหลือ ประชาชนด้านการเยียวยา ฟื้นฟูเมื่อเกิดสาธารณภัย	เพื่อช่วยเหลือ ประชาชนด้าน การเยียวยา ฟื้นฟูเมื่อเกิด สาธารณภัย	จำนวนช่วยเหลือ ประชาชนด้านการ เยียวยาฟื้นฟูเมื่อเกิด สาธารณภัย	๔๐,๐๐๐	๔๐,๐๐๐	๔๐,๐๐๐	๔๐,๐๐๐	๔๐,๐๐๐	จำนวนผู้ ประสบ ปัญหาสา ธารณภัย	ประชาชนที่ประสบปัญหา สาธารณภัยได้รับการ เยียวยาฟื้นฟู	สำนักปลัด/กอง ช่าง อบต.โคก เจริญ

ก. ยุทธศาสตร์ชาติ ๒๐ ปี ยุทธศาสตร์ที่ ๒ ยุทธศาสตร์ชาติด้านการสร้างความสามารถในการแข่งขัน

ข. แผนพัฒนาเศรษฐกิจและสังคมแห่งชาติ ฉบับที่ ๑๓ หมายเหตุที่ ๔ ไทยเป็นศูนย์กลางทางการแพทย์และสุขภาพมูลค่าสูง

ค. Sustainable Development Goal : SDGs เป้าหมายที่ ๑ ยุติความยากจนทุกรูปแบบในทุกที่

ง. ยุทธศาสตร์จังหวัดพังงา ประเด็นการพัฒนาที่ ๔ ยกระดับคุณภาพชีวิตที่ดี ความมั่นคงปลอดภัย เพื่อสร้างสังคมให้มั่นคง น่ายุ่

จ. ยุทธศาสตร์การพัฒนาของ อปท. ในเขตจังหวัดพังงา ยุทธศาสตร์ที่ ๒ การพัฒนาเพิ่มมูลค่าผลผลิตทางการเกษตร/ ยุทธศาสตร์ที่ ๓ พัฒนาคุณภาพชีวิต การศึกษา กีฬาและสิ่งแวดล้อม

๑. ยุทธศาสตร์ที่ ๕ พัฒนาด้านสาธารณสุขและพัฒนาคุณภาพชีวิต

๑.๑ กลยุทธ์ ๑ พัฒนา ส่งเสริม สนับสนุน ด้านสาธารณสุขทุกรูปแบบ รวมถึงการป้องกันและระงับโรคติดต่อและโรคไม่ติดต่อ

กลยุทธ์ ๒ ส่งเสริม สนับสนุน และร่วมมือกับส่วน ราชการ ภาคเอกชน เพื่อการจัดการขยะมูลฝอยแบบมีส่วนร่วม เพื่อลดปริมาณขยะและถูกหลักสุขาภิบาล

กลยุทธ์ ๓ ส่งเสริม สนับสนุน และร่วมมือกับส่วนราชการ ภาคเอกชน ในการสร้างจิตสำนึกเพื่อการจัดการ การฟื้นฟู และการอนุรักษ์ทรัพยากรธรรมชาติและสิ่งแวดล้อม

(๔) แผนงานสร้างความเข้มแข็งของชุมชน

ที่	โครงการ/ กิจกรรม	วัตถุประสงค์	เป้าหมาย (ผลผลิตของโครงการ)	งบประมาณ					ตัวชี้วัด (KPI)	ผลที่คาดว่าจะได้รับ	หน่วยงานที่รับผิดชอบ
				๒๕๖๖	๒๕๖๗	๒๕๖๘	๒๕๖๙	๒๕๗๐			
๑	โครงการจัดงาน “มหกรรมแห่งความภาคภูมิใจที่ตำบลบ้านเรา”	๑. เพื่อรำลึกถึงการตั้งอำเภอทับปุด และพระมหากษัตริย์คุณของพระบาทสมเด็จพระมหาภูมิพลอดุลยเดชมหาราชบรมนาถบพิตร และสมเด็จพระนางเจ้าสิริกิติ์ พระบรมราชินีนาถพระบรมราชชนนีพันปีหลวง ๒. เพื่อเฉลิมฉลองเมือง เสริมสร้างให้แก่อำเภอทับปุดและเป็นการสร้างความสามัคคีสมานฉันท์ของทุกภาคส่วน ๓. เพื่อสืบสานตำนานเมืองทับปุดให้ประชาชน และอนุชนรุ่นหลังได้มองเห็นความสำคัญ ได้เรียนรู้รับทราบเรื่องราววีรกรรมของบรรพบุรุษชนบธรรมเนียมประเพณีและวัฒนธรรมอันดีงามที่ถือเป็นแนวปฏิบัติมาแต่โบราณ ปลูกจิตสำนึกให้ชาวทับปุดรักบ้านเกิดรักท้องถิ่นของตน ๔. เพื่อประชาสัมพันธ์ของดีอำเภอทับปุด ให้เป็นที่รู้จักของบุคคลทั่วไป	ประชาชนในพื้นที่อำเภอทับปุด และพื้นที่ใกล้เคียง เข้าร่วมมหกรรม จำนวนไม่น้อยกว่า ๑๐,๐๐๐ คน	๑๐๐,๐๐๐	๑๐๐,๐๐๐	๑๐๐,๐๐๐	๑๐๐,๐๐๐	๑๐๐,๐๐๐	จำนวนผู้เข้าร่วมโครงการ	๑. ประชาชน เกิดจิตสำนึก รักบ้านเกิดช่วยกันรักษาขนบธรรมเนียม ประเพณี และวัฒนธรรมอันดีงามของบรรพบุรุษที่มีมาแต่สมัยโบราณให้ดำรงอยู่ตลอดไป ๒. เกิดรายได้จากการจำหน่ายผลิตภัณฑ์ดีเด่น (OTOP) และของดีเมืองทับปุด ๓. เกิดเอกลักษณ์ของพื้นที่อำเภอทับปุด และดำเนินการปรับเปลี่ยนเป็นงานประจำปีของอำเภอทับปุด จากความร่วมมือของทุกภาคส่วน ๔. บุคคลทั่วไปและนักท่องเที่ยวได้รู้จักแหล่งท่องเที่ยว และของดีอำเภอทับปุดมากขึ้น	สำนักปลัด อบต.โคกเจริญ/อำเภอทับปุด
๒	โครงการจิตอาสา “เราทำความดีด้วยหัวใจ”	เพื่อรณรงค์สร้างจิตสำนึกให้แก่ประชาชนมีจิตอาสา	ประชาชนหมู่ที่ ๑-๘ ตำบลโคกเจริญ	๑๕,๐๐๐	๑๕,๐๐๐	๑๕,๐๐๐	๑๕,๐๐๐	๑๕,๐๐๐	จำนวนผู้เข้าร่วมโครงการ	ประชาชนมีจิตอาสา	สำนักปลัด อบต.โคกเจริญ

(๔) แผนงานสร้างความเข้มแข็งของชุมชน

ที่	โครงการ/ กิจกรรม	วัตถุประสงค์	เป้าหมาย (ผลผลิตของ โครงการ)	งบประมาณ					ตัวชี้วัด (KPI)	ผลที่คาดว่าจะได้รับ	หน่วยงานที่ รับผิดชอบ
				๒๕๖๖	๒๕๖๗	๒๕๖๘	๒๕๖๙	๒๕๗๐			
๓	โครงการพัฒนาคุณภาพการจัดการศึกษาเพื่อเสริมสร้างศักยภาพคนและชุมชนตามนโยบายประเทศ (ไทย ๔.๐) กิจกรรมหลักสูตรฝึกอบรมวิชาการแปรรูปผลิตภัณฑ์จากสมุนไพรพื้นบ้าน จำนวน ๑๘ ชั่วโมง	๑. เพื่อให้ผู้เรียนมีความรู้ความเข้าใจเกี่ยวกับสมุนไพรพื้นบ้าน ๒. เพื่อให้ผู้เรียนมีทักษะในการทำผลิตภัณฑ์จากสมุนไพรพื้นบ้าน ๓. เพื่อให้ผู้เรียนสามารถนำความรู้ไปใช้ใน ชีวิตประจำวัน หรือพัฒนา เป็นอาชีพเสริม	ผู้เรียน จำนวน ๒๐ คน	๑๕,๐๐๐	๑๕,๐๐๐	๑๕,๐๐๐	๑๕,๐๐๐	๑๕,๐๐๐	๑. ผู้เรียน จำนวน ๒๐ คน ๒. ร้อยละ ๘๐ ผู้เรียนมี ทักษะใน การทำ ผลิตภัณฑ์ จากสมุนไพร พื้นบ้านได้ ๓. ร้อยละ ๘๐ ผู้เรียน นำความรู้ และทักษะ ไปพัฒนา งานที่ทำอยู่	๑. ผู้เรียนมีความรู้ ความเข้าใจเกี่ยวกับ สมุนไพรพื้นบ้าน ๒. ผู้เรียนมีทักษะในการทำ ผลิตภัณฑ์ จากสมุนไพรพื้นบ้าน ๓. ผู้เรียนสามารถนำความรู้ ไปใช้ในชีวิตประจำวันหรือ พัฒนาเป็นอาชีพ เสริม	วิทยาลัยชุมชนพังงา/ สำนักปลัด
๔	โครงการพัฒนาศักยภาพคณะทำงานศูนย์ชุมชนคุ้มครองเด็กเพื่อขับเคลื่อนงานสุขภาวะชุมชน (เปิดห้องเรียนพ่อแม่)	เพื่อพัฒนาศักยภาพพ่อแม่ผู้ปกครองเกี่ยวกับการดูแลบุตรและเพศศึกษาที่ถูกต้อง	คณะทำงาน ศูนย์ชุมชน คุ้มครอง ต.โคกเจริญ จำนวน ๓๖ คน	๑๒,๑๘๐					จำนวน ผู้ปกครอง ที่เข้าร่วม โครงการ	พ่อแม่ผู้ปกครองมีความรู้ใน การดูแลบุตรและเพศศึกษา ที่ถูกต้อง	สำนักปลัด อบต.โคกเจริญ

(๔) แผนงานสร้างความเข้มแข็งของชุมชน

ที่	โครงการ/ กิจกรรม	วัตถุประสงค์	เป้าหมาย (ผลผลิตของ โครงการ)	งบประมาณ					ตัวชี้วัด (KPI)	ผลที่คาดว่าจะได้รับ	หน่วยงานที่ รับผิดชอบ
				๒๕๖๖	๒๕๖๗	๒๕๖๘	๒๕๖๙	๒๕๗๐			
๕	โครงการพัฒนาศักยภาพ แกนนำเยาวชน	พัฒนาศักยภาพแกนนำ เด็กและเยาวชน ตำบล โคกเจริญ	เด็กและเยาวชน ตำบลโคกเจริญ จำนวน ๓๐ คน		๑๐,๖๘๐				จำนวน ผู้เข้าร่วม โครงการ	พัฒนาความรู้ และทักษะ แกนนำเด็กและเยาวชน ตำบลโคกเจริญ	สำนักปลัด อบต.โคกเจริญ
๖	โครงการเปิดห้องเรียนพ่อแม่	เพื่อพัฒนา ศักยภาพพ่อแม่ ผู้ปกครอง เกี่ยวกับการดูแล บุตรและ เพศศึกษาที่ ถูกต้อง	จำนวน ๕ รุ่น	๑๑,๙๘๐	๔๙,๔๒๐				จำนวน ผู้ปกครอง ที่เข้าร่วม โครงการ	พ่อแม่ผู้ปกครองมีความรู้ใน การดูแลบุตรและเพศศึกษา ที่ถูกต้อง	สำนักปลัด อบต.โคกเจริญ

- ก. ยุทธศาสตร์ชาติ ๒๐ ปี ยุทธศาสตร์ที่ ๒ ยุทธศาสตร์ชาติด้านการสร้างความสามารถในการแข่งขัน
- ข. แผนพัฒนาเศรษฐกิจและสังคมแห่งชาติ ฉบับที่ ๑๓ หมายเหตุที่ ๔ ไทยเป็นศูนย์กลางทางการแพทย์และสุขภาพมูลค่าสูง
- ค. Sustainable Development Goal : SDGs เป้าหมายที่ ๑ ยุติความยากจนทุกรูปแบบในทุกที่
- ง. ยุทธศาสตร์จังหวัดพังงา ประเด็นการพัฒนาที่ ๔ ยกระดับคุณภาพชีวิตที่ดี ความมั่นคงปลอดภัย เพื่อสร้างสังคมให้มั่นคง น่าอยู่
- จ. ยุทธศาสตร์การพัฒนาของ อปท. ในเขตจังหวัดพังงา ยุทธศาสตร์ที่ ๒ การพัฒนาเพิ่มมูลค่าผลผลิตทางการเกษตร/ ยุทธศาสตร์ที่ ๓ พัฒนาคูณภาพชีวิต การศึกษา กีฬาและสิ่งแวดล้อม
 - ๑. ยุทธศาสตร์ที่ ๕ พัฒนาด้านสาธารณสุขและพัฒนาคุณภาพชีวิต

- ๑.๑ กลยุทธ์ ๑ พัฒนา ส่งเสริม สนับสนุน ด้านสาธารณสุขทุกรูปแบบ รวมถึงการป้องกันและระงับโรคติดต่อและโรคไม่ติดต่อ
- กลยุทธ์ ๒ ส่งเสริม สนับสนุน และร่วมมือกับส่วน ราชการ ภาคเอกชน เพื่อการจัดการขยะมูลฝอยแบบมีส่วนร่วม เพื่อลดปริมาณขยะและถูกหลักสุขาภิบาล
- กลยุทธ์ ๓ ส่งเสริม สนับสนุน และร่วมมือกับส่วนราชการ ภาคเอกชน ในการสร้างจิตสำนึกเพื่อการจัดการ การฟื้นฟู และการอนุรักษ์ทรัพยากรธรรมชาติและสิ่งแวดล้อม

(๑) แผนงานสาธารณสุข

ที่	โครงการ/ กิจกรรม	วัตถุประสงค์	เป้าหมาย (ผลผลิตของโครงการ)	งบประมาณ					ตัวชี้วัด (KPI)	ผลที่คาดว่าจะได้รับ	หน่วยงานที่รับผิดชอบ
				๒๕๖๖	๒๕๖๗	๒๕๖๘	๒๕๖๙	๒๕๗๐			
๑	โครงการพัฒนาศักยภาพ อสม. และเครือข่ายต่างๆ ในพื้นที่	เพื่อให้ความรู้ และเพิ่มทักษะในการดำเนินงานแก่เจ้าหน้าที่ผู้ปฏิบัติงาน	จำนวน อสม. ที่เข้าร่วมโครงการ			๑๐๐,๐๐๐	๑๐๐,๐๐๐	๑๐๐,๐๐๐	จำนวน ผู้เข้าร่วมโครงการ	เจ้าหน้าที่มีความรู้ และเพิ่มทักษะในการดำเนินงาน	กองสาธารณสุข อบต.โคกเจริญ

รายละเอียดโครงการพัฒนา
แผนพัฒนาท้องถิ่น (พ.ศ.๒๕๖๖-๒๕๗๐) เพิ่มเติม ครั้งที่ ๑/๒๕๖๖
ขององค์การบริหารส่วนตำบลโคกเจริญ

สำหรับ โครงการที่เกินศักยภาพขององค์กรปกครองส่วนท้องถิ่นที่ใช้สำหรับการประสานแผนพัฒนาท้องถิ่น

- ก. ยุทธศาสตร์ชาติ ๒๐ ปี ยุทธศาสตร์ที่ ๒ ด้านการสร้างความสามารถในการแข่งขันยุทธศาสตร์ที่ ๕ ด้านการสร้างการเติบโตบนคุณภาพชีวิตที่เป็นมิตรต่อสิ่งแวดล้อม
- ข. แผนพัฒนาเศรษฐกิจและสังคมแห่งชาติ ฉบับที่ ๑๓ หมายเหตุที่ ๕ ไทยเป็นประตูการค้าการลงทุนและยุทธศาสตร์ทางโลจิสติกส์ที่สำคัญของภูมิภาค/
หมายเหตุที่ ๖ ไทยเป็นศูนย์กลางอุตสาหกรรมอิเล็กทรอนิกส์อัจฉริยะและอุตสาหกรรมดิจิทัลของอาเซียน/ หมายเหตุที่ ๑๐ ไทยมีเศรษฐกิจหมุนเวียนและสังคมคาร์บอนต่ำ
- ค. Sustainable Development Goal : SDGs เป้าหมายที่ ๙ สร้างโครงสร้างพื้นฐานที่มีความทนทาน ส่งเสริมการพัฒนาอุตสาหกรรมที่ครอบคลุมและยั่งยืน และส่งเสริมนวัตกรรม
- ง. ยุทธศาสตร์จังหวัดพังงา ประเด็นพัฒนาที่ ๑ เสริมสร้างคุณภาพการท่องเที่ยวเชิงนิเวศสุขภาพครบวงจร/
ประเด็นพัฒนาที่ ๔ ยกระดับคุณภาพชีวิตที่ดี ความมั่นคงปลอดภัย เพื่อสร้างสังคมให้มั่นคงและน่าอยู่
- จ. ยุทธศาสตร์การพัฒนาของ อปท. ในเขตจังหวัดพังงา ยุทธศาสตร์ที่ ๑ การพัฒนาการท่องเที่ยวเชิงนิเวศและเชิงประวัติศาสตร์/ ยุทธศาสตร์ที่ ๓ การพัฒนาคุณภาพชีวิตอย่างทั่วถึงและเป็นธรรม
 - ๑. ยุทธศาสตร์ที่ ๓ ยุทธศาสตร์การพัฒนาด้านการท่องเที่ยวและกีฬา
 - ๑.๑ กลยุทธ์ ๑ สำรวจลักษณะปัญหาของพื้นที่และความต้องการของประชาชนเกี่ยวกับโครงสร้างพื้นฐานด้าน ต่าง ๆ
 - กลยุทธ์ ๒ ปรับปรุง ซ่อมแซม โครงสร้างพื้นฐานที่มีอยู่เดิมให้มีประสิทธิภาพมากยิ่งขึ้น
 - กลยุทธ์ ๓ ดำเนินการก่อสร้างโครงสร้างพื้นฐานด้าน

(๒) แผนงานอุตสาหกรรมและการโยธา

ที่	โครงการ/ กิจกรรม	วัตถุประสงค์	เป้าหมาย (ผลผลิตของ โครงการ)	งบประมาณ					ตัวชี้วัด (KPI)	ผลที่คาดว่าจะได้รับ	หน่วยงานที่ รับผิดชอบ
				๒๕๖๖	๒๕๖๗	๒๕๖๘	๒๕๖๙	๒๕๗๐			
๑	โครงการปรับปรุง สวนสาธารณะเฉลิม พระเกียรติบึงนบ หลวง หมู่ที่ ๔	เพื่อพัฒนา สถานที่พักผ่อน และออกกำลังกายของ ประชาชนใน ตำบลโคกเจริญ	พื้นที่ ๒๒ ไร่		๔,๐๐๐,๐๐๐	๑,๐๐๐,๐๐๐	๑,๐๐๐,๐๐๐	๑,๐๐๐,๐๐๐	จำนวนพื้นที่ ที่ดำเนินการ	ประชาชนในตำบลโคก เจริญมีสถานที่พักผ่อน หย่อนใจ และออกกำลังกาย	กองช่าง อปท. โคกเจริญ

บัญชีครุภัณฑ์
แผนพัฒนาท้องถิ่น (๒๕๖๕-๒๕๗๐) เพิ่มเติม ครั้งที่ ๑/๒๕๖๖
ขององค์การบริหารส่วนตำบลโคกเจริญ

พ.๐๓

ที่	แผนงาน	หมวด	ประเภท	เป้าหมาย (ผลผลิตของครุภัณฑ์)	งบประมาณ					หน่วยงานที่ รับผิดชอบ
					๒๕๖๖	๒๕๖๗	๒๕๖๘	๒๕๖๙	๒๕๗๐	
๑	แผนงานสาธารณสุข	ค่าครุภัณฑ์	ครุภัณฑ์การเกษตร	จัดซื้อเครื่องพ่นหมอกควัน จำนวน ๑ เครื่อง		๕๙,๐๐๐				กองสาธารณสุข อบต.โคกเจริญ
๒	แผนงานการศึกษา	ค่าครุภัณฑ์	ค่าครุภัณฑ์อื่นๆ	จัดซื้อชุดเฉลิมพระเกียรติแบบตั้งพื้น พร้อมติดตั้ง จำนวน ๒ ชุด	๑๓๘,๐๐๐					กองการศึกษา อบต.โคกเจริญ

